(中華民國郵政特准掛號立案之郵件)
(本館開設上海四馬路望平街黃字一百六十一號)
神州日報
(德律風二千四百二十八號)(一)
(日本明治四十年八月十日第三種郵便物可認)

神州日報

THE NATIONAL HERALD, SHANGHAI.

中華民國六年七月念一日
陰曆丁巳年六月初三日
星期六
第三千六百八十五號
今日三大張零售大洋三分

法工部局出包南區西捕住舍營造工程投標展期

本局出包以上工程本定陽歷七月二十日截止茲以標圖未齊特展限期至陽歷七月三十日午到所缺圖樣將次補給每日上午九時至十二時下午二時至五時向本工程處索閱可也 總工程師啓

圖畫美術學院暨函授部招生

本院自去歲改組以來成績頗優現更擴充學額招收新生凡國內外有志美術者不限性別年齡均可入學……此為招收新生之期凡有志學者可於此時報名考期於開學前三日舉行屆時另行登報內外畫家所公認近更發力改良敎授聘洪野先生爲甲部主任範本悉係名手所繪日新月異無美不臻凡地處偏隅就學不便或以職業羈身不能入學研究圖畫者均可隨時報名函授欲索詳章須附郵票三分寄上海西門外白雲觀斜對過圖畫美術學院 丁悚同啓

大世界開幕廣告

擇期陽曆七月十四號即陰曆五月二十六日

本公司擇地英法交界愛多亞路西新橋創辦特大遊戲場其內容有花園屋頂花園露天劇場書場大山廈共和廳美術界動物院彈子房中西餐館中東茗寮池池大樓臺橋亭並聘請旋閣術則有小京班女伶京劇優美女子文明新劇日本松旭齋天左男女大魔術團最新電光影戲天津班男女各種雜耍甯波文書時調女書蘇州名評話及彈詞灘簧宣卷廣東湖州特別餘興走線飛船機器跑馬升高椅各種輪架電光西洋鏡哈哈鏡等並敦請大文豪設立文虎社每晚懸掛燈虎詩鐘徵聯文人遊戲則有各品射中及遊券或海彩奉酬並揭曉後以遊券贈人遊資每位小洋二角僕從及孩童減半晚間二點鐘止 諸同胞男女賁臨遊賞爲荷 大發公司大世界啓

治肺癆哮喘特識醫生

上海三馬路石路口唐拾義大醫生內科醫學士也素以醫咳見長惟以醫肺癆哮喘爲最多其經驗最久其醫術最妙患斯疾而急思脫累者不可不注意焉 陳愼餘白

伯庸醫院

二馬路大慶里口 電話一六二四號

送診上午九時至十二時門診下午一時至三時診例初診一元復診五角出診以後診金五元急病診金照定例貧病不計 科目內外婦兒眼耳鼻咽喉皮膚花柳等科 注射法肺癆、喉痧、淋濁 梅毒早期化學檢查◎種痘◎新研究最靈戒烟藥 本生所發明之戒煙藥煞費苦心試驗數年少山小樓試驗者老幼且戒期中亦無痛苦諸君不信請嘗試之另有簡章函索即寄 留日愛知醫學士戚伯庸佈

中國銀行廣告

本銀行於民國元年奉政府命令設立以來信用昭著總行設於(北京)分設(直隸省)天津 保定 張家口 張家臺 灤縣 唐山 滄縣 密雲 張家口 泊頭鎮 (山東省)濟南 芳鎮 靜海 淮陽 鄭州 磁州 山關 張家口 泊頭鎮 青島 煙台 滕縣 濟甯 周村 惠民 濰縣 泰安 臨淸 臨沂 桑園 (河南省)開封 周口 彰德 源河 洛陽 信陽 道口(山西省)太原 運城 大同 新甯 歸化城(江蘇省)上海 南京 鎮江 無錫 蘇州 揚州 淸江浦 徐州 下關(安徽省)安慶 蕪湖 大通 蚌埠(江西省)南昌(福建省)福州 南台 下杭 三都 廈門 (浙江省)杭州 甯波 蘭谿 嘉興 湖州 溫州 紹興(湖北省)漢口 沙市 宜昌(廣東省)廣州 汕頭 瓊州 江門 韶州(東三省)奉天 營口 安東 錦縣 大連 鐵嶺 長春 吉林 哈爾濱 齊齊哈爾(貴州省)貴陽(四川省)重慶 成都 瀘州 自流井 (陝西省)西安 三原(湖南省)長沙 各等處享有發行鈔票代理國庫之特權並辦理滙兌買賣生金銀往來存款定期存款抵押放款貼現放款代各公司商號或個人收取本埠及他埠票據款項保存有價證券及一切貴重物件至匯兌一項無論通商大埠義爾遐陬凡本行已經分設者均屬便利所收匯費無不格外克己以副光顧諸君之雅意 再本行發行鈔票準備充足凡完糧納稅發俸放餉官款出納商民交易以及應付鐵路輪船郵電等費一律通用現爲便利商民行使本行鈔票起見特於北通海縣旬鎭設立匯兌所並於本京內外城商店繁盛之區委託殷實商號代兌本行鈔票如有多數鈔票請逕向西交民巷本行換兌可也茲將代理兌換處所開列如下(注意)東西牌樓 寶源銀號(安定門)會源銀號(西河沿)仁昌金店(後門)平易銀號(西單牌樓)益大銀號(後門)永通誠布號(西街口)益泰誠布店(東珠市口)隆茂源銀號(騾馬市)恆裕金店 恆豐十家 恆發銀號 同元祥綢號 德順號 聚義號 慶祥瑞 源盛號 復聚號 萬興號 全聚厚記 聚隆源燒房 西四牌樓 和順公布店 (久珠寶布) 再三續發行 時間開列如下 由陽歷四月一日起至九月底止每日上午九點鐘起至下午四點鐘止 陽歷十一月一日起至本月底止每日上午十點鐘起至下午四點鐘止

本報廣告價目

長行第一日每行四角第二日至第七日每行二角五分第八日以後每行一角二分短行五十字起碼第一日五釐第二日以後每字三釐一律大洋行起碼封面加倍

各埠購閱本報者鑒

定報例

中國境地	全年九元 半年五元 三月三元
日本境地	全年九元 半年五元
西洋各國	全年十六元 半年九元

郵費在內 郵票代價作九五

寄報例

無論何處一律先惠報費郵寄遞以後按日發寄本埠可以直達之處尤爲迅捷再請各處訂購之日起閱至期將滿時倘欲續定即請示知俾得照舊郵寄恐期滿後不免有斷欠連之處順此預聞

注意 最新式烹煮用電氣

電氣爐爲烹煮最省費最清潔最便利之器其式樣甚多或燒飯菜或煮食物均可用電氣其價廉電費亦輕四百七十二號本處樣子房可也○電話二千六百六十號 用法請至英大馬路四百七十二號本處樣子房 每月租費五錢欲租用或欲觀其樣子房 寓滬西人工部公局電氣處啓

寄售照相鏡

茲有人從倫敦購得"Ensign Anastigmat Series VIb No.1"著名郵片照相鏡一具附有美國康達克照相鏡四五寸玻璃片及軟片均可使用亦願出售其價尤廉欲購者請於晚間九十時向神州社編輯部余君接洽

中國通商銀行謹白

本銀行招集商股資本五百萬兩現已收足二百五十萬兩總行開設上海經辦各處匯票押匯電匯及押款凡有放一年或半年長年存款一切交易無不周妥克已並自備高大洋棧一所貨物均可寄棧並可押用銀兩棧租格外公道特此佈告

面色青黃形容日見消瘦

上海南市田九餘牙醫生

服用韋廉士大醫生紅色補丸治愈彼之腰背疼痛胃不消化吐血咳嗽身體虛弱等症

閣下精力猶如銀行中之存款如不節於用勞必存項提取淨盡即俗諺所謂虧空也即如操勞過度思慮太甚或縱慾不節等情宛如入不敷出必致腦筋衰殘虧累無救是也 牙醫田餘九爲滬南著名牙科也開設天然軒牙醫館於上海南市十六鋪裏街協興里口第十四號門牌在彼曾身體虧乏腦筋衰殘後由韋廉士大醫生紅色補丸滋養得獲身體強壯精力復原矣其自述云余幼時從牙科醫學校研究牙科心過度業以致血氣支絀繁瑣操勞背腰痛不以業後攻牙醫心學業以致氣血私兩腰背酸痛難以支撐且胃口不消化不良容易肝火上升大便不利此外兩日面色青黃無力盜汗心跳四肢無力容易亦不能好見之消瘦症亦漸漸增劇最可怕者頭目昏眩無論何藥無效余後讀報見韋廉士大醫生紅色補丸之功效專治血氣薄弱種種余余乃購服幾瓶始得轉機從此丸不治之症逐漸痊愈未及半年身體强健勝過從前自覺作事有興且余勸友人潘君服用韋廉士大醫生紅色補丸亦得巨效云云

奉送小書 敝局刊有精美小書名曰腦系疾病如蒙索取即須來一明信片至以上所列地址可也原班郵送一本不取分文

可免腹瀉痢疾等患

腹瀉痢疾因腸中有毒胚醞釀之故也所最關緊要者係大便通暢逐日有序也暑天夏季更須注意勿切服用猛烈瀉劑非徒無益且有損腸胃且轉使成瘧之害莫若服用微利之良藥紅色清導丸可也其功效平穩出自天然無論男女老幼均可放心服之也

韋廉士紅色清導丸

PINKETTES

廣西潯州胡普熙君來函云家祖慈年已八旬因氣熱阻隔大便不通服用紅色清導丸大便已通且飲食加增美哉清導丸誠聖藥也如尊處無從購買請寄郵票大洋六角至上海四川路九十六號韋廉士醫生藥局原班郵奉清導丸一瓶

漸增神氣漸舒故接連如法服用及至半打沉疴立去精神倍足胃口有味面色紅潤詎生之百是生友試跳血見火且兩繁科牙……

全愈皆賴韋廉士大醫生紅色補丸之功也能不感激再造之恩乎 韋廉士大醫生紅色補丸爲天下馳名清血健腦之聖品專治血虧腦筋衰損少年斲傷胃不消化瘋溼骨痛皮膚瘡癧山嵐瘴癘腳氣水腫所致各症即如血虛氣衰以及婦科疑難各疾諸凡百損 經售西藥者均有出售或直向上海四川路九十六號韋廉士醫生藥局函購每一瓶英洋一元五角每六瓶英洋八元郵力在內

補血不用鉄

紅血輪補藥

羅威醫士歷三十餘年之經驗良方

大瓶二元八角打二十九元小瓶一元二角每打十二元

世人但知補血以鐵爲君然不知鐵汁鐵水等品服後消化頗費胃力而此藥與各種鐵劑不同服後不數分鐘即能化入血液變爲血中原有之紅血輪紅血輪充足血液有力則氣壯一體精足腎固臟腑筋骨無不强壯猶植物輪攝科收吸泉水榮盛枝葉之理相同是以此藥補血功效之佳較之他藥實有天淵之別且味甘適口毫無澀腥等之惡味

總發行上海河南路羅威大藥房
總經理上海三馬路中法大藥房

◎徵求辮亂軼事

復辟怪劇丸轉一時其中主動人物附和人物一切種種怪狀趣聞本報現擬特闢一欄按日宣布凡有關係此類之來稿本報無任歡迎並備薄酬爲諸君潤色

◎訂閱本報之新贈品

凡自陽歷六月二十二日起無論本外各埠訂閱報一個月或三個月及半年全年者均贈送鄭曼陀繪十八套顏色所印之大幅美人曉窗讀書圖一幀 至訂閱半年全年者仍分別贈送價值六元三角之九尾龜廣陵潮兩大說部訂閱價目表列下

	一個月	三個月	半年	全年
本埠	大洋八角	二元二角五分	四元五角	八元五角
外埠	大洋一元	二元八角	五元	九元

評論

◎當局之鑑（記者）

段芝泉遭逢時會。。獲躋高位。。擁護共和亦始終一貫。。雖其持躬尙坦白無他。。然而引用佞人。。局量褊狹。。不能容納他派之主張。。延攬各方之俊彥。。徒爲三五宵小所把持。。蔽聰塞明。。淆黑爲白。。近且有某國大借款之秘密進行。。臨時參議院之違法召集。。於是知盛名之匪可倖致。。而持盈保泰之爲難能也。。

命令

七月十八日大總統令 福建省長胡瑞霖因病懇請辭職胡瑞霖准免本職此令

又令 特任李厚基兼署福建省長此令

又令 財政次長趙椿年呈請辭職趙椿年准免本職此令

又令 署財政次長楊壽枏著免署職此令

又令 任命金還爲財政次長此令

又令 張勳叛國不得已而用兵廊房豐台京師各戰流彈所及人民生命財產致受損失良深惻念著內務部迅飭京兆尹京師警察廳詳細查明分別呈請撫郵此令

又令此次 收復京師各路將士奮勇殺賊業經明令飭總司令暨各路司令查明呈請獎勵其陣亡受害各將士或爲國捐軀或效忠致廢 本大總統尤深憫惻著總司令暨各路司令迅即查明交陸軍部從優議䘏以彰忠藎此令

七月十九日大總統令任命 曹嘉祥爲將軍府參軍此令

又令任命劉傳綬兼署海軍次長此令

又令 署交通次長權量呈請辭職權量准免署職此令

又令 任命葉恭綽爲交通次長此令

又令 國務院參議伍朝樞 著即免職此令

又令外交總長汪大燮呈兼署參事 伍朝樞署參事郭泰祺均因請假未能久任開曠應請免去署職伍朝樞郭泰祺均著免職此令

又令任命 劉崇傑爲國務院參議兼署外交部參事此令

又令任命張漢堂署理察東鎮守使署參謀長此令

又令參謀總長王士珍呈請任命延年署山東督軍公署中校參謀應照准此令

又令參謀總長王士珍呈請任命林亮署伊犁鎮守使署中校參謀應照准此令

又令參謀總長王士珍呈請任命彭澤霖署理伊犁鎮守使署少校參謀應照准此令

又令國務總理呈請駐紮庫倫辦事大員咨稱公署督官王會憲假滿未回請予免職等語王會憲准免本職此令

▼內外要電▲

▼北京▲

◎國務會議今日（二十）上午第一次開會討論（一）善後辦法（二）財政問題（三）任命次長問題

◎各省協款近日已陸續解到京師其數已達百萬

◎馮國璋並無來京確期意俟江蘇督軍發表後再定行止馮意屬李純或王占元段總理意屬段芝貴尙在協商

◎雷震春張鎭芳被拘後袁乃寬爲之運動釋放甚力此次復辟袁於暗中助力頗多雷張袁三人前此自命爲河南三傑關繫極爲密切人所共知袁現更求徐東海緩頰徐拒絕不理袁甚恐慌

◎京奉鐵路錦州一段修理告竣業已通車

◎各省均來電贊成中央處分清室辦法決定令清室去帝號移出宮外減少經費民國不負保護責任

◎烟酒公賣督辦段總理決任張弧因梁任公同時未接洽〻行推薦段不允謂張於討逆軍組織之時籌畫餉糈甚力若畀他人無以對張梁亦躊躇遂暫自兼云

◎段總理於烟酒公賣未任張弧以前先授以稅務處督辦日內發表

◎劉冠雄任海軍間曾某於中有金錢關繫

◎組織臨時參議院事已由馮河間通電各省徵集意見

◎浙省長齊耀珊有更易消息 （以上本館專電）

◎馮河間主就王占元李純二人中任擇其一繼任督蘇

◎處分清室問題段通電各省擬去帝號移宮減經費不負保護責任四項現已得十六省復電贊成

◎段商外交團允交鹽稅餘欵三百萬元

◎前派靳雲鵬赴寗迎馮因故中止現定日內啓行

◎朱慶瀾電請北上並保譚學衡繼任粵省長

◎陳光遠將任綏遠都統

◎討逆軍已次第回駐原防

◎唐繼堯電劉存厚作亂犯上已派兵征伐羅佩金亦來電云已組織靖國軍先攻劉存厚後再北伐

◎梁啓超兼烟酒督辦

◎馮總統通電各省徵集組織臨時參議院之意見

◎國務會議明日第一次開會商議時局善後問題

◎伍朝樞郭泰祺均請假由部呈請免職

◎今日（十九）命令任葉恭綽爲交通次長劉傳綬爲海軍次長 （以上中華特電）

◎據北京日報云內閣對於宣戰問題可以希望早日解決惟仍須待國會成立後咨請同意云

◎伍朝樞郭泰祺均已免職

◎閣員均已到部惟林長民劉冠雄未到國務會議二十日第一次開會

◎銀行團應段總理之請已將上月鹽稅羨餘撥付三百萬圓

◎二十日國務會議討論召集國會問題

◎閩浙奉黑吉各省於十九日解欵至北京共達六十萬圓 （以上德文特電）

◎據某國公使館方面消息中國加入戰團悉沿從前交涉之各條件商辦

◎新內閣於二十日午前十時開第一次國務會議協議任命二三次長及關財政政策

◎據與段總理接近之某議員談及政局如左

（一）中國加入戰團 近將交付國務會議議決後請代理總統裁可一俟批准即行宣布然後再求協約國方面予以財政之援助

（二）設立立法機關一事 現正諮詢各省其結局大約召集臨時參議院討議改正國會組織法並制定憲法之手續等

（三）政黨方面現討論會 主張該會與研究會及交通系三派會同研究會則擬該會先與討論合併後與交通系交涉目下正在協議云云

◎在天津之民黨議員六十餘人於十八夜集神戶館會議議決如左

（一）不承認 此次不法 解散國會

（二）國會 定於上海 開會故各議員務於來月十五日前集合該地先發者數人當即啓行

（三）勸告辭職 各議員 取消辭職 （以上東方特電）

▼漢口▲

◎岳州吳光新之兵近有與湖南軍衝突之風說實因吳氏率北伐軍來漢之際湖南軍乘虛侵入吳之勢力範圍故吳與譚督軍交涉請飭撤退兩軍並無衝突惟現兩軍之前線部隊頗相接近云

◎王督軍勸告黎總統復職曾通電各省求其贊成現已有浙江江西湖南各省復電贊成傳聞王氏此舉係受馮國璋之意云 （以上東方特電）

▼東京▲

◎日本官民以中國民黨領袖聲明贊成加入戰團對於民黨疑慮頓釋表同情於民黨之某報紙謂民黨鑑於從來之失敗其行動務求不失協商方面同情爲要云云反對加入戰團似有德人立於其後張勳似亦受德人暗助此則觀於字林西報記事疑慮益深本日（二十日）東京日日新聞 譯載此事

◎南洋拓殖事業勃興與該方面有關係之公司繼續成立至今日止投資額已達三千萬元以上

◎中國之亂事今後益足使日本資本流通於南洋據該方面視察者談在南洋中國商人實爲日本商品之販賣人今後當與日本人共同營業中日之經濟聯絡必先在南洋確立其基礎

◎近時日本正貨輸送額驟然增加故日本銀行之正貨準備亦漸增至十八日止已達五億一二十三萬元此爲從來所未有之事 （以上本館專電）

◎官場得電美國八月內有陸兵約二師團送往歐洲戰場（法國）

◎二十日官報公布經特別議會協贊之六年度各追加預算並軍事救護法及他法律等

◎寺內首相 二十日午前 往訪山縣公爵昨今公伯頻頻會見自然惹起世人注意

◎近將設立之拓殖局局長有任命現朝鮮總督府參事官秋山雅之人氏之說 （以上東方特電）

公電

◎廣東張開儒通電 各省軍省長各報館全國父老子弟均鑒支電諒達張勳叛國宣統復辟大總統有蒙塵之耗百政已無從出亟宜招集兩院議員來粵開非常緊急會議迅速在廣州組織責任內閣內政外交始有統系並組織最高等之統一軍事機關推舉討逆軍大元帥暫執行最高權俟大難削平再聽國會處分始能根本解決一勞永逸說者謂黎大總統既避於日本使館首都既經陷落馮督軍國璋當然以副總統資格依法繼承大總統此大謬不然者也夫馮國璋之副總統資格早已喪失國人當不知之馮國璋於民國五年販賣烟土違犯公法事實昭然鐵案如山以副總統而爲奸商漁

利遂其違法之行為，遺羞民國，玷辱約法，莫此為甚，此馮國璋之副總統資格應喪失者一 自奸梁啓超輩慫恿段祺瑞與德絕交，全國一致反對，乃馮國璋因外交問題發生，欲乘機取利，對於黎總統則竭力反對與德宣戰，對於段祺瑞則又竭力贊成與德宣戰，詭譎奸詐，挑撥府院鬭，一己之私利，置國家於孤注，苟可以取大總統而代之，雖亡國滅種在所不惜，忍心害理，毫無愛國念，稱之義賊，狠其性，盜賊其行，何足為國家元首，此馮國璋之副總統資格喪失者二 本年四月督軍團會盟徐州，意在顛覆共和，其地距南京不過咫尺之間，馮國璋不惟不加干涉，反陰為主謀，及倪嗣稱兵，一在蘇之左，一在蘇之右，叛逆出其肘腋，佯若不知，盧永祥獨立於滬，滬蘇要衝也，非得馮氏認可，盧之兵力敢與為敵乎，李厚基背叛於閩，閩蘇之背也，非受馮氏暗中指揮，李之昏懦，敢□此大不韙乎，是馮之左右前後，皆叛逆也，馮居叛逆之中，乃不惟不加征討，反宣告中外，擁張逆餘以鬭大利，是叛徒之動作，明明受馮氏之指揮，馮氏既為離叛之禍首，是已自滅其約法上應有之資格，此馮氏之副總統資格應喪失者三 羣逆率其醜類北犯京華，威逼大總統解散國會，以斬斷民國命脈，馮氏亦竭力贊成，以實行破壞約法，約法既經馮氏助逆破壞，則馮氏之副總統已無所附麗，此馮氏之副總統資格應喪失者四 張勳帶兵入京，志在復辟，誰人不知，大總統為叛徒所困，因無力阻止，馮氏兵權在握，行動自由，不聞有所聲討，以協助大總統除此叛逆，則其處心積慮，在使張勳逼迫黃陂退位，清室復辟，伊好借根據約法，繼承大總統，征討叛逆為詞，以遂其大慾，不知約法既經馮氏破壞於前，斯時更有何法律可以依據，此馮氏之副總統資格應喪失者五 準此五大理由，是吾國早已無副總統矣，且馮氏於一月以前亦自辭副總統矣，法律事實，馮氏皆不得為副總統，更何有於繼承，假使護有擁護約法之副總統，以輔助大總統懲辦作奸犯科者，則逆徒又何敢背叛民國，大總統更何致受逼，國是民國，有此副總統，即是民國之大仇，吾民若再認大仇為國家元首，則共和之亡可立而待也，總之，馮氏行為陰險，很鮮廉寡恥，既自喪失其副總統資格，吾民斷不能承認其代行大總統職務也，故開儒主張招集兩院議員來粵開緊急會議，組織責任內閣，並組織高級統一軍事機關，推舉討逆大元帥，特執行最高權，俟大難削平，海宇澄清，再由國會處置，以圖一勞永逸之計，如蒙贊同，即希會銜通電全國，一致主張，並望海內豪傑，速袂來粵組織政府，維持國脈，臨電不勝竚候明教，滇軍第三師師長張開儒叩寒

▼快信▲

▼北京▲

◎黎黃陂於王德祿行凶慘殺案發生後，立令步軍統領江朝宗將衛隊分別遣散，江已於十八日派令左翼第三中隊長張棟聲及左翼游緝隊督操官關玉恒二人分別送回原籍遣散

◎美使前由津調來美兵百餘名保衛使署，現因戰事已畢，故已於十八日已將所調兵開回天津駐守

◎四川查辦使王人文奉政府電調返京，礎商要政，已於十八日乘專車到津

◎張鎮芳之妻近與某領事夫人竭力聯絡，十八日張氏夫人派差役馮某送給某領事夫人貴重物品四色，該領事夫人即親到張宅致謝

▼南京▲

◎據軍界傳出消息，省警廳長王桂林有升某鎮守希望

◎胡財廳長因庫儲支絀，殊形棘手，有決辭職之意

◎馮代總統決廿二日北上，段總理派惲寶惠、靳雲鵬來寧歡迎

◎河間瀛眷周夫人於今午(廿日)率全眷先行啓行至津，津浦路備專車載送

◎盧永祥運動蘇督將成熟

◎江甯鎮守使有改駐浦口控制長江消息

◎贛省昨又開來北伐軍兩團駐札浦口江岸

◎繳械遣散之定武軍，日來投入惠民公司顧充華工者甚夥

◎勸戒香烟會某會員張貼廣告，觸警不悉底蘊，拘入警區，經警官向某會員服禮，並斥該警，其事始寢

◎徐州儲藏軍火甚富，張司令(宗昌)派員陸續運甯，編成號碼，發給新募軍隊應用

▼內外要聞▲

◎京華短簡

▲黎黃陂仍居醫院 外間所傳黎黃陂已由法國醫院遷回邸第一節，係屬訛傳，黃陂仍在法國醫院，並未回邸，因自政變後，迭受虛驚，發生糖尿症，精神頗為疲憊，恆思乘時調攝休養，一時尚無歸邸之意，惟其瀛眷則確已於十八日下午乘晚車赴津(系當東廠胡同慘殺案起後)，前大理院長董康曾至黎邸晉謁黃陂，談次甚為從容，並無他項疑慮(此係董出而告人者，足見外間所傳暗殺之事，黃陂並不承認，董退後，黃陂即移往法醫院，蓋一則鑒於衛兵之難恃，不能不稍有戒心，一則為調攝病軀起見，且以住院為安適也，黃陂既入法國醫院)，法使康悌慎重招待，特屬該院查問各中國人(恐有反對黃陂潛跡其中，或有不穩情事，其結果竟)發現劉廷琛亦住院中(法使當即命院中查事)將劉遷往法兵營居之，別室至院內護衛周閭亦格外周至(決不至有何危險也)

▲國務院善後會議 十八日上午段總理特在國務院召集軍政兩界重要人物協議一切(段自為主席直至正午方散，聞其內容)第一為結束軍事問題(蓋此次用兵會攻京師者，雖以近畿及直隸之軍為多)，然東南諸省軍隊亦有早經出動者，今幸大局敉平，不可不有一結束，第二為搜索張康諸犯及交涉引渡問題，目下張勳仍在荷蘭使館，前雖有潛逃之說，然十七日某國公使曾以此質之荷蘭公使，荷使答稱仍在館內(則潛逃之說自係訛傳)，康有為(在美國使館)、萬繩栻等(本在法國醫院，及黃陂第二次走避法醫院後，雖經交涉引渡，尚未解決，故即)移居法國兵營(外交汪總長就職後)，議定分別派人向美荷法諸使館磋商，並於內由汪再親往談判，至馮德麟由震春、張鎮芳二人，則仍由陸軍部衛隊看管(不日即當執付所司分別嚴懲)

▲諸公使訪外交部 汪外交總長到任後，即循例訪問駐京各外使，而英法日俄四國公使亦於十八日下午三時聯袂答拜汪總長，各公使晤汪總長時，首述今茲段總理討逆偉績，各國極為欽佩，中國國民必皆感謝段總理再造共和之功，此次總理負國重望，出而組閣(內閣基礎必極鞏固無疑)，並詢新內閣之外交方針如何，汪總長答謝各公使厚意，並述現內閣仍當繼續進行前內閣外交方針，故各公使極為滿足而去

◎討逆軍收束問題

▲各路軍隊撤回原防

▲總司令部即日取消

段總理原定計畫，本擬一俟大亂戡定，立將討逆軍撤回原防，以維持各地治安秩序，數日以來，詢謀僉同，業已實行撤回計畫，據車站之所調查，十七日一日，五小時內竟開車至十九次之多(本社確查實數)則第三師曹錕之軍隊(一師一旅)已完全撤回，第十一十二等師則仍回至南苑京畿，第一混成旅張錫元所統者則撤回通州京畿，第十六混成旅馮玉祥所統者則撤回仍駐豐台，郎坊現惟第八師軍隊尚有一小部分猶未運完，實因火車不敷應用，而現在京師之軍隊已比從前為少，不可謂非收束之迅速也，各路軍隊既已撤回原駐地點，則總司令部及各路司令均應早日取消，故段曹陳三司令於十八日上午十一時在國務院會議收束事宜，當即由討逆軍總司令部布告(云為布告事，照得本討逆軍業已收復京師，一切軍事行將告竣，本司令部亟應從事收束，茲擬定左列各辦法，仰本司令部人員一體遵照)(一)本司令部各處人員(在各部署原有職任者)各回本職(二)各處酌留主任人員(每日至司令部照常辦公，其應留人員由各處長酌派呈報)(三)各處非主任人員應在外聽候隨時調用(並聞司令部原擬十八日即行取消，嗣因軍事外交案牘尚未整理完竣，故復展延二五日，大約一星期內必可結束云)

◎李長泰之時局善後觀

▲上段總理書

敬陳者，大亂敉平，人心望治，往事已矣，來軫方長，各界同人均宜痛定思痛，意見捐除，本大公無我之氣概，以消黨同伐異之陰謀，殆一致擁護共和，南北原非二體，均是踐食民國，同胞何啻一人，故當按法理以融感情，庶先於事有濟，尊禮義以為干櫓，必無橫逆之來，行見無越軌之行為，復開明之政治，當亦為總理所深望而預計者也，况此次我公仗義興師，天下響應，不旬日而首逆潛逃使館，逆兵繳械投誠，雖云各路司令措置咸宜，亦無非我公指揮若定也，國家大計，我公當已成竹在胸，奚待長泰瀆陳，然期許愈殷，則責望彌切，效愚者一得，用獻芻蕘，方今內憂外患紛至沓來，宜泯鬩牆之釁，合謀禦侮之方，但柔懦既不足以成事，鹵莽亦何克以圖存，惟須本菩薩之心腸，運金剛之武力，當機立斷，毫髮無私，環顧宇內，舍公而誰，然立非常之事功，必有非常之人以輔之，蓋泰山不讓土壤，故能成其大，河海不擇細流，故能積其深，總理於當世英才傑士，無論新舊，不分派別，宜兼收並蓄，冶於一鑪，本推誠相與之精神，默化擾攘紛爭之禍變，一心同德，猜嫌何自而生，國勢雖危，富強可企，而待利國福民，匪異人任，鄙見所及，條列如左，是否有當，伏乞鑒察

一宜速召集國會以解決法律問題也 當今之世，非法不足以立國，而立法機關則為國會，自張逆率兵入京，威脅總統，致令國會倉卒解散，頗覆民國，實造端於茲，今者政局重新，一切法律問題，急待解決，惟有趕速召集國會，俾根本大法早觀厥成，不但法律問題可迎刃而解，即一切行政亦有所根據，國家大計，實利賴之

一關於清室一切辦法宜待國會議決也 清室復辟，主動實為張勳，論情雖有可原，依法亦難辭咎，所有關於清室一切辦法，將來如何處置，宜本民意，為從速國會為代表民意機關，一經解決，既免爭執，且省手續，而繁重莫解之問題於焉大定矣

一用人行政宜消除一切痕迹也 我國自改弟共和以來，僉壬宵小，借為南北派別之說，新舊黨見之爭，伐異黨同，擾法敗度，至于大局靡爛，政變屢生，幾召滅亡慘禍，今者國是已定，共和重光，舉凡行政用人，必開誠心，布公道，使南北新舊共冶一鑪，民國之基於以鞏固

一張勳雖逃避使館宜設法引渡以便懲治而尊重國法也 此次國體猾賊京師，震動屬塔，戎首實為張勳，背叛共和，違反民意之元凶首惡，理宜加以顯戮，庶足以伸國民之氣，而塞帝孽之心，現雖逃避使館，殺死須臾，亦當據理力爭，依法引渡，想疾惡如仇，外人亦同此心，理諒不至袒護逆賊，以貽我民國無窮之害

一附逆諸奸宜嚴加懲處以儆奸宄而免效尤也 查自民國改建以來，綱紀蕩然，以勢力為從違，喪良心於不顧，廉恥道喪，國幾不國，張勳造惡固已罪不容誅，而附逆之徒，詎能倖免，當復辟醞釀之時，而為之輔者，設能曉以利害，諫以良言，張縱冥頑，或能醒悟，乃附逆諸奸或激以大義，或餂以諛詞，卒至顛覆共和，實行復辟，推原禍始，附逆者實為厲堦，若任其法外逍遙，不但養癰成患，滋蔓難圖，且恐羣起效尤，無從收拾，是必嚴加懲處，以清餘孽，而儆將來，國人之心，乃為大快

◎日記者在段宅之政談

共同通信社記者於十七日正午特赴府學胡同訪段總理，門首有衛兵兩名，馬車二輛停於槐陰之下，通刺後導至應接室，傳達來意，段總理因事務忙碌，由代表出見，室內寂無一人，頗不似有何國務之總理辦事處，其樸實不華，可想芝泉為人，猶有古風，代表者為陸軍部參事陸軍少將丁錦，謂段總理因有要事，不能出見，并謂十二日戰鬥累及外人，殊深歉仄，遂談及時局問答，錄左

(問)大總統決定否(答)大總統已決定馮河間，已電允就任，故段總理於本日特派靳雲鵬赴甯歡迎，河間不日即可來京(問)進步黨系之梁湯林三氏不入閣之說確否(答)數日以前之形勢誠與君言相同，後因段總理懇切勸誘，已允入閣，梁任

▼接第三版一▲

全國聞名 夢遺聖品

凡夢遺之症須認明錬雲藥房○家藏經驗良方○咸稱天下無雙○[illegible]

服之安然而愈應效且有能富強全體補健精神諸恙悉平抱此症者宜速購治嘗能却病延年深月久之夢遺醫藥無效之重症務使內外同上雙方並用靈驗益彰如有服貼宿疾無不斷根堅永保復不發每張洋七角○外埠函購郵局包件

本藥房[illegible]

上海三馬路大舞臺對門錬雲大藥房啟

痔

痔瘡之症皆由濕熱下注陰虧熱甚焦勞過度以致筋脉橫解精氣脫洩若成瘰成塊或痛或癢者爲痔如膿血淋漓管長數寸或黃水紫血脫肛疼痛者爲漏以上各症無論如何危重速將此丹每日送服三次立能止痛去血且培元補氣永不復發雖數十年不愈老症至多連服一料包可永遠斷根保不復發萬試萬驗不靈包退還洋每瓶大洋一元每料五瓶大洋四元○又製三十六種惡痔去管膏如外痔十分危險名醫却步痛徹心肺速將此膏搽之三日之內連根脫落完好如初天下治痔之藥斷無出其右者此藥一出天下猶有不愈之症我不信也雙料每瓶二元單料一元近多假冒欺人須認明仿單上有驥雲氏肖像反面五開間藥圖藥包上有註冊商標天馬爲記若誤購僞藥貽害匪淺務須留意

●上海盆湯弄絲業會館後甯波路口第一百十五號五開間門面崔氏瓣香廬驥雲氏總發行所啓●本廬分設福建南台○杭州陳列所○南京下關大馬路○天津東北城角○北京觀音寺街○無錫北門外江陰巷內○安慶城內將軍署西轅門○長沙城內糧道街○奉天省城

廣東種德園 創製國貨 薄荷烟

又名吸薄荷照吸烟一樣能辟邪去毒順氣清心解一切暑天不正之氣誠衛生之良藥每枝二角

自製 薄荷錠

本園自製之薄荷錠乃純用國產薄荷製煉是以氣味清香純濃功效比外洋更優前經農商部化驗給獎一等足見藥品之優美也○主治辟暑去邪順氣清心止咳化痰傷風頭暈肚痛等症立效○價目大號二角半二號二角三號一角半總發行所上海河南路老巡捕房對門種德園啓

丁悚百美圖下冊出全

丁悚百美圖上冊出世後頗博時譽是冊爲最近經意之作益以天虛我生及其公子小蝶女公子翠娜逐幅題詞王鈍根先生親加繕錄美具難幷可稱三絕末仍媵以一元有餘之贈券可以至低之價而得李涵秋先生所著之姊妹花骨及沈泊塵先生所繪之新新百美圖全集所印無多購希從速每冊定價小洋二角 國學書室出版 總經售處上海望平街神州日報館

漢省模範講演教員王君頌揚 沈製 鏡面散 神奇妙品

上略)鄙人患皮脂分泌停滯面部小疵生之不已屢購上海各種治頭面藥毫無功效(原來信上寫明某某店號及某藥名云云)惟兩年前曾製雙料鏡面散一瓶頗著靈異其功誠冠寰宇後以國難共和無用得鏡身講演役稠人廣座形穢增慚爰於郵花二元未忍將雙料差面散由郵寄所之爲(下略)王君有翰憂思容酒刺油光晦暗紅點白點安講演所得種種之疾病，如此惡者不已......

容六瓶二元五角單料每瓶二角半每洋五角上海盆湯弄大街二百念五號人壽醫料室錄但人心不古乃有不肖之徒冒牌影戤僞造劣藥以圖混購者每每受藥室故外埠批購須直寄本醫藥室以免僞藥奇郵鄉局最妥郵花可代銀

瘰癧要藥 五虎斬癧斷根丸

頸生瘰癧痰核串等症百藥無效本堂祖傳秘方斬癧丸無論新久瘰癧串痰核一百核試百驗每日服丸二錢五日見效輕者三兩全愈重者六兩斷根每兩價洋二元如不靈驗包退還洋認明上海小東門內北城脚大生弄口老永和堂發兌分售三馬路書錦里吳榮泰花粉號

●時疫癘行 猝中昏倒 急服人丹十粒卽能除疫通竅眞有起死回生之效

▲內務部 ▲化驗批准 ▲農商部 ▲註冊給照

價目 大大包 附贈方形銅盒一只 一元 大包 附贈圓形銅盒一只 五角 中包 一角 小包 五分

總經理處上海三馬路中法大藥房 各埠各大藥房各洋雜貨店均有出售

馳名三炮台香烟

文名綠錫包

君吸三炮台香烟

因爲知道他是最上等的香烟

人吸假綠錫包香烟

因要人知道他是吸三炮台香烟

英美烟公司

在四馬路大新街口　電梯角半　盤梯一角

六層樓每晚特聘音樂研究會奏技以助游客餘興

◉今天屋頂上每晚准演開口影戲◉

蜘蛛精活人頭人面豬一律送看不另取資

一二層	三層樓	三層樓	四層樓	五層樓
福新大旅社　價目自六角至四元凡住本旅社者贈送繡雲天之游券	百貨俱全商場　別有趣菜館　中餐券半元　普通西餐券半元　特等西餐券一元　電佛游資任內	三點至七點半　六點至十一點　德培社　女子新劇	一點半至四點半　八點半至十二點　小京班　四點至七點半　八點至十二點　電光影戲	七點半至八點半　五聯音彈　八點半至九點半　范少山蘇灘　三點至五點　九點至十一點　女校書　五點至六點半　十點至十二點　邵文濱本灘

初三日夜戲

女子新劇	影戲	小京班	小京班
（日）半把扇　（夜）龍鳳鎖	孝女報仇	（日）熊熊黃　義芳義芳勝芳　章桂芳　奚文芳　趕三關　桃花洞果園　御　蓮花湖	（夜）熊蘇吳　義芳恆芳蘭芳　章桂芳　奚文芳　慶陽圖　洪羊洞　審設宮　鐵公鷄（三本）

農商部註冊國貨展覽會特等獎

中國精益眼鏡公司

巴拿馬萬國博覽會特獎銀牌中國首創第一家自製托力克鏡片

總公司　上海英大馬路泥城橋東

分公司　北京　天津　漢口　長沙

本公司自製各種光學鏡片頗承各界交口稱美即西洋各國光學專家亦稱為我國獨一無二之新製品 蓋非特驗目配光運機磨片量面裝架種種專門技術為患目諸君所目覩即自製金銀各式鏡架亦無不精益求精力求新異固不敢以不對光之鏡片損人目光亦安肯以不真實之偽貨自損名譽 茲將本公司諸特色再佈於下（一）電光驗目室及磨片各機坊可領客參觀以表新藝（二）本公司係美國畢業光學專家所組織故不論遠近斜正散聚各光凡東西洋專家所能造者本公司無不能造照配（三）光片既係定製自與購辦現成貨不同然既配光定貨後極遲至一星期亦必出貨（一）本公司所製中國真金架包換（二）本公司為便利顧客起見特於自製金銀各架外添備西洋刪綠及夾金兩種亦能按照各人面部裝配　電話二千八百九十五號

痧

夏令時疫如霍亂螺吊脚絞腸等痧最為危險且大易於傳染此痧藥片痧藥水如法服之無不立奏奇效　旅行家居宜急購之

英大馬路卅七號　科發藥房

永年人壽保險有限公司廣告

本公司董事會報告書及賬略等有欲閱者請函索或親至上海廣東路十號永年人壽保險總公司向總理索閱可也

丁悚百美圖

下冊出全

定價小洋二角

寄售處上海神州日報館

天蟾舞台六月初三日夜開幕特煩拿手傑作

特別大減價

日戲價目　三層頭等一角　三層特等一角　頭等正廳二角　特別官廳三角　特別包廂三角

夜戲價目　三層頭等一角　三層特等一角　頭等正廳二角　特別官廳四角　特別包廂五角

趙君玉　馮子和

日戲 血性英雄　夜戲 牡丹亭　代演變劇 虹霓關（二本）　夜戲 薄命漢（音樂唱歌 西裝跳舞）

蓋叫天　張桂軒

日戲 血性英雄　夜戲 鐵公鷄（三本）　日戲 忠烈圖（全本）　夜戲 薛禮嘆月

楊菊笙　楊月樓　林樹森　馮志奎

日戲 捉放曹　夜戲 忠節義　日戲 大名府（全本）　夜戲 忠節義　戲 虹霓關（二本）　日戲 大名府（全本）　夜戲 鐵公鷄（三本）　戲 薄命漢（唱歌跳舞）　日戲 大名府（全本）　夜戲 薛禮嘆月

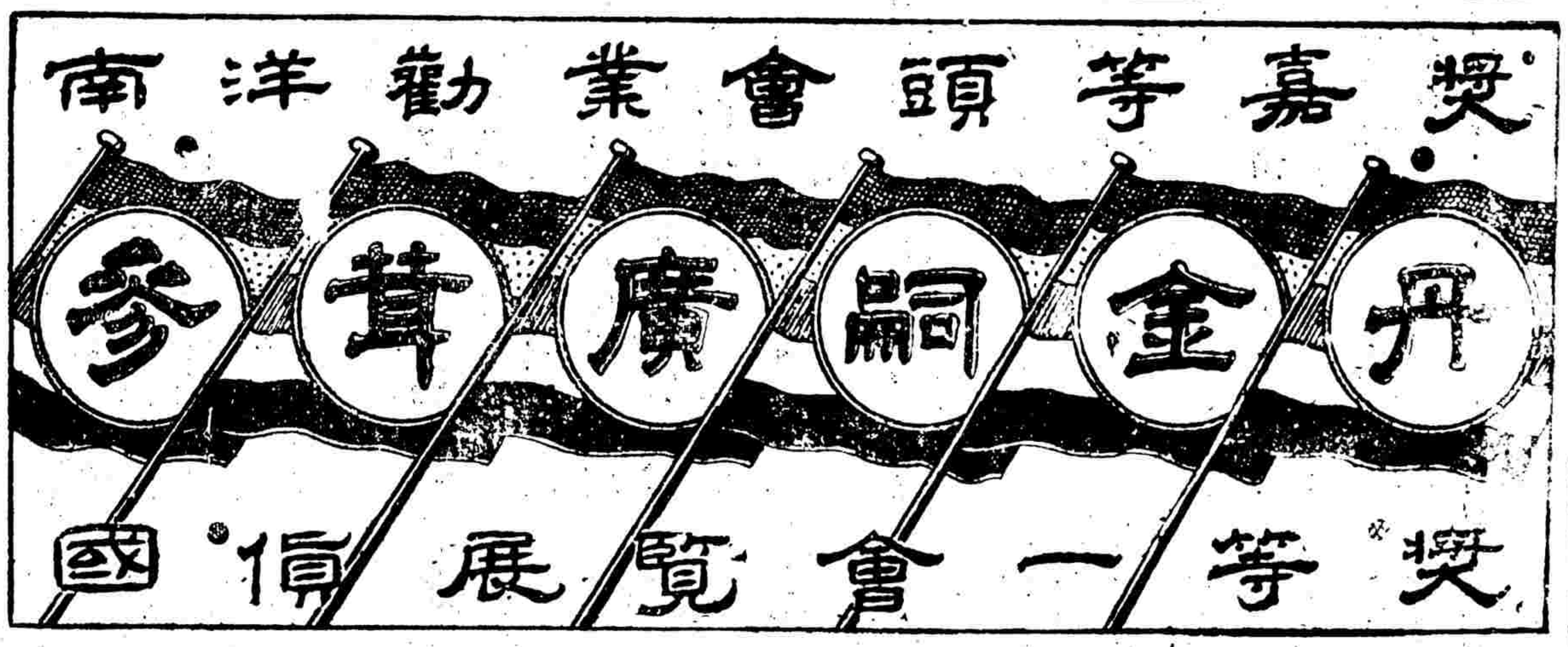

上海崔氏瓣香廬總發行所啓　門面

[illegible]

本廬分設○天津東北城角○長沙城內糧道街○安慶城內將軍署西○南京下關大馬路○杭州陳列所◎福建南台

鳴謝

臧伯庸醫學士

小兒近患喉症勢甚猛烈延名醫馬逢伯診治未見效果承沈李二先生介紹往求舟山路大慶里口臧伯庸醫學士診服藥水十乃二日即已全愈用特登報以鳴謝並藉告病家　俞子毅啓

新舞台

六月初三夜

毛韻珂　夏月珊

白玉樓（頭本 二本）

補血生精

人造自來血

上海五洲大藥房發行

▼接內外要聞▲

公已於本日入京湯濟武林長民諸氏現亦在京 俟馮河間晉京確定即可正式發表（問）國會召集如何（答）國會當然召集但應以從前憲法稍加修正改訂選舉法從新選舉議員 從前議員或當除去亦未可知（問）南方國民黨若反對如何對付（答）對於南方民黨特行交涉現值時局多難之時 務容納該黨之要求 應出舉國一致之方針此次舉兵一事南方派亦應感謝段總理而段總理亦務取秉公持平之態度（問）徐東海入京之要件如何（答）東海以個人資格入京 與現政局仍無關係即關於清室之處置竭力運動以 謀清室之利益而已（問）清室之處置如何（答）關於清室之處置正在研究中段總理之意見 擬將優待條件稍爲修改縮減歲費廢止帝號而遷出宮庭（問）張勳之處置如何（答）正在交涉引渡 據昨晚（十六）報告云 張勳與一西人 同乘汽車大雨之際遁走不知去向 云故陸軍部特派責任者於荷國使館探訊其下落又張勳雷震春馮德麟萬繩栻應內交軍法會議處分張鎭芳梁敦彥康有爲梁鼎芬諸文官應交大理院特別裁判處審判其判決雖未可豫知其處以極刑則無疑義縱談時局遂 延及外交問題 惟此尙無發表於紙上之自由又談及張勳斷行復辟時事時已一時遂相約俟他日段總理有暇時再拜聽其對於內治外交之政見而別

◉辮軍戰敗後之遺跡

▲天壇傷損不多
▲中央公園無恙
▲逆巢一片焦土

記者十六日由津歸京急欲一睹 討逆 軍之戰蹟 乃於午後 先驅車至天壇見壇門虛掩 內有警察看守告以來意即亦放入門前遍經槍砲轟擊然 除彈痕外 無甚傷損 壇之上端挖有小孔數十辮軍於此向外放槍亦足見辮軍拒守之得勢共和軍進攻之不易得手矣壇內空地爲辮軍張薛之處泥中零物狼藉 委棄軍帽肩章尤多 同行諸人多撿其有定武軍字樣者作爲紀念品某君並於 樹下發見剪下之辮子一條 令人滌洗持歸保存以供觀覽旋入其營官所居之屋遍地字紙檢視知爲統領何峻豐者之居處 於地上發見阮忠樞等拜訂權量拜訂等等之讌柬 某君亦一一持歸作爲 紀念品亦足見彼時 政界卑鄙無恥之徒奔走交結之一斑矣 壇內有 古槐 一株 中砲折於路旁 深爲可惜 祈年殿雖被一炮幸無大損 據守門巡警言 辮軍繳械領餉出壇門時由官長帶領整隊徐行 自壇至車站沿路以 討逆軍嚴重監視故得免於滋事也

激戰之日 辮軍駐中央公園者二營尙無踐踏損傷之迹 都人士得保此消夏之名園差爲幸事惟 球房西壁曾飛來一砲彈 洞壁徑尺牢入室內而炸屋頂皆孔無數屋固無恙也據園丁言當日爲辮兵禁不許出曾在園中困餓一日

最後至 南河沿逆巢 則見 門已堵塞牆上貼有清理火場禁止中外人參觀字樣 從牆洞內窺伺餘 一片焦土而已聞火爲張逆自縱所燬器物古玩價值約七八十萬即以金魚而論長尺餘者約千餘尾盛以磁缸值已不貲今亦葬於劫火中矣戰事既畢之翌日外人之入內觀覽者多向兵士購取刼餘之古玩頗有佳品云

◉西報之海州通訊

（譯者香草）

字林報十一日海州 通信云復辟消息此間聞之祇覺奇怪並不震動其最關心此事者自爲官吏及與衙門有密切關係之人茲聞有 若干有趣味之事實 述之於后張勳 自復辟實行後即電令此間官吏 發布復辟 告示而同時頒到 馮國璋嚴厲命令 謂不論何人敢有散布此種文告者 嚴懲不貸於是其結果祇有一途即凡官場中人 皆持騎牆態度 觀望風色而後行事然不僅官吏爲然也此間各銀行 亦須解決彼等效忠之問題蓋上文所述之兩偉人積憾甚深已歷多年現則公然開戰似皆覺悟銀圓在戰爭中之萬能勢力故皆命令此間 各銀行將存欵掃數解送 一命送往南京 一命送往北京 此兩相衝突之命令到此僅相距一二小時而銀行中人乃大爲難矣通信員 曾訪問官場及商界要人 初以爲彼等將不肯宣布意見孰料彼等毫不隱諱 且衆口一詞 咸謂張勳此舉乃屬大誤 有某君非常聰明語余曰倘張勳恪守其入京之名義專事調停事無解決即率隊回徐則不但勢力 將大增聲名 亦將鵲起今一行復辟則身敗名裂 從此無恢復舊日地位之望矣然此間人對於 馮國璋亦有以窺其徵故亦不肯 熱誠贊助之也 三星期前此間一片旱象 現大雨之後 草木青葱景物頓變 且雨量恰好 滿敷農工之用一切穀類現均已下種矣

◉張勳敗後之安徽

（譯者香草）

字林報載安徽 通信員一函云上星期 余旅行皖省 縣治多處所至各城 其人民無不歡迎於張勳之覆敗 咸謂 張勳及其辮兵乃爲中國之人物 且爲國家 之害一年前張勳曾派兵三千餘人駐屯於南京蕪湖間之太平府 此等辮兵騷擾地方不可勝言 凡小輪船之內無時無此若蹤跡 盤據最眞坐位不付船資 今此害可除船業中人無不額手稱慶 當張勳在京敗逃之後太平人即以辮兵之行動爲慮辮兵曾揚言欲爲種種惡劇其最甚者 爲焚搶太平地方 強佔民船乘之過江 焚搶和州滁州 一路爲同一舉動直至彼等老家徐州爲止但此項恫嚇不能實行 因所有民船均已被送他往南京軍隊已經開來蕪湖亦有軍隊下駛和平解決已試有頭緒人民遂皆安心矣數日前蕪湖竹 槍斃盜匪一名 蓋北京有亂匪徒 乘機竊發幸知事迅速處置得以無事 安慶廬州 巢縣等處 秩序皆如常 農事頗有豐收希望農人皆欣欣有喜色米價已跌至一元一擔云

◉粵東新政潮

▲督軍表明心跡 粵督陳炳焜布告云

照得時局方艱人心未靖奸宄之徒乃從而造謠生事希圖挑撥民意離間軍心擾亂治安乘機攫利居心叵測實堪痛恨本督軍對於省內治安擔負完全責任屢經宣告在案近日謠言繁興迥非事實 誠恐歹人多方播弄不再聲明或滋誤會茲特再行明白宣告如左（一）本督軍無論如何 必先全力保衛省內 治安不使商民受 絲毫損失（二）本督軍統一軍權以後所有各軍防守事宜及 用人 行政諸端 一仍舊貫絕不以私意變更（三）本省主客各軍同經患難素相輯睦本督軍固一秉至公各軍官亦深明大義 決不使有衝突之事發生（二）出師討賊擁護共和本督軍與本省軍民同一堅決惟進行計畫不能絕無順處出征留守均應統籌 且軍事機便宜示諒能共喻（一）本督軍恭經宣告 專主軍事其純然 民政事宜以及民政範圍之用人行政概由 省長主持 本督軍決不加干預以上列舉不過犖犖大端根本不誤枝節可無繁言 是非既明謠諑煽惑務各善體此意力摒浮言毋自驚疑是所厚望此佈

▲省署查禁謠言 廣東省長公署布告云照得造謠生事最足擾亂治安近查有不逞之徒在城廂內外 佈散謠言或匿名揭帖希圖煽惑人心 省垣現值戒嚴時期 誠恐以訛傳訛轉相驚擾亟應嚴爲防範以保公安 除飭警廳嚴密查禁外合行出示曉諭爲此示仰士商軍民人等知悉須知 粵省秩序本省長自必會同督軍担任維持斷無別生意外 爾等安居樂業愼勿誤聽浮言自貽伊戚其各懍遵切切此布

▲軍隊飭令回防 粵省各軍自復辟消息傳播後多有 拔隊來城聽候出發者現各當道以北伐義師須 候陸使命令 始能開動既未有出師確期實無久 駐省垣之必要 軍署特召集各軍統領磋商辦法擬即于本星期內將各部游擊隊警衛軍一概調回原防以重守職 至城內滇軍 亦因駐地狹隘暑氣薰蒸已決意分別 遷往東郊及沙河燕塘各舊陸軍營盤暫行屯駐 聽候出發云

▲陋規請提充餉 興甯縣 民人電呈督軍省長及籌餉局 云逆賊叛國普天同憤籌餉籌款勢不容緩 查縣署收發 隊長私收二元四元八元規費及加收票費勘驗夫馬費年不下數萬元請飭縣截留撥充軍餉 俾應急需以伸國憤民等討賊情殷謹冒聞 興甯縣 公民陳韶傑黃百鋒黃銳叩

◉南通掘港緝私營譁變

▲是亦辮兵之遺孽也

駐紮南通掘港緝私營營長萬震 即張勳參謀長 萬繩栻之堂弟 自復辟事實發現後其 所屬辮兵常有 附逆情形流露於外 終因無端可藉暫過其鋒嗣馮代理大總統查得 通地緝私營中多張逆之舊部 深恐有附和謀逆情事擾害地方 特派委員前來調查時適掘港兵士圖謀起事 爲所內閽富郎以 調査所得確情稟覆總統 奉令飭緝運使署 立將該營長撤差 遺缺以王某前往接替以絕亂萌詎兵變之禍仍未能免於 萬震卸職之後適又有某甲潛赴煽惑突然暴發 當夜人聲鼎沸驚惶異常其所 措詞爲 軍餉未發商店居戶均遭搶刼 孫董文泰聞信出爲調停慘遭擊斃 巡警因勢力不敵全體罷崗 王所長除率警防禦外並派員赴 文至 通海鎭守使署 報告營使因公赴甯由參謀長丁 勤略 飭警備隊馳往勦伐

◉政潮收束中之鄂督軍

▲閱軍 鄂督軍王占元 於星期日午後一時隨帶衛隊二人 步行出署 至東路各防營駐在地巡查防務至左右旗考查內務覘驗軍紀傳點官長 事畢乘人力車至 營防口馬隊營看視馬匹 四點鐘至兩湖書院 第二師司令部 由王耀庭師長延入中廳 茗談約三十分鐘 復至 大都司巷考查軍工廠 五點鐘返署

▲裁工 漢陽兵工廠及陸軍工作廠因復辟問題發生籌備討逆軍用品率皆增加工作以資接濟又因原有工匠不敷製造並 加添工匠三分之一 以便趕造現幸天心厭亂大局敉平自應力求撙節王督軍特 通令各該廠廠長赶將繼續增募之工匠酌量裁減 以資撙節 聞各廠長業經遵照實行辦理

▲恤員 王督軍因天氣 炎熱軍省兩項人員在署辦公甚形 勞苦乃爲 體恤起見 擬定無論何項人員統限早 七點鐘到署簽到辦公至 十一 時 除無事件外均 准隨時休息但各課科須 輪流派員值班以便處理臨時公務 如重要者得以稟承各該直接長官辦理以昭愼重

▲護旗 共和政體五族一家原無畛域存乎其間王督以此次復辟係張康逆輩之原動凡 旅鄂旗民 事先事後全未預聞亦無妄舉動特取管渡主義 不事株連故 通令江陵等縣知事妥爲保護勿許仇視 云云

◉吳門軍事紀

▲駐蘇第二師之兵數與防地

蘇州函云據軍界消息 駐蘇陸軍第二師前於民國二三年間陸續裁汰目下 實數不足五千名 除第三旅旅長張亞儒統率所部步兵各團營駐紮南通縣一帶巡防外 蘇城僅第四旅長蘇謙駐滄浪亭 第七團步兵駐閶門外下津橋第六團步兵駐葑門外寶帶橋騎兵營礮兵營葑門及鎭署前其第七團內有一部分步兵分駐吳江平望常熟福山光福等處 自復辟事起朱鎭守使 擬出兵一混成旅赴甯會師北伐 故即電調吳江常熟各縣防兵回蘇並令原駐南通之第三旅張旅長亦率全旅軍隊開回蘇城聽候組織混成一旅 現下常熟福山 吳江各縣兵隊已遵調 到蘇 第三旅亦將次開拔還蘇乃接 齊兼督軍電令 凡屬未經出發之軍隊仍令防守地方暫勿出師 各就本管區域嚴加防範云云此間 編組混成旅之舉惟有 暫爲緩行 其禁衛軍第四團一三兩營開赴浦後遺下舊籓署及舊參將署等處房屋已經朱兼師長飭令工營營長朱朝石率領本營兵隊至舊籓署駐紮 其參將署則預備南通軍隊開蘇時駐 第五團團本部之用第三旅旅部擬仍駐盤門外 武備學堂 內該堂原駐有軍樂隊 機關槍連業已飭令 遷讓 朱兼師長又飭 馬礮營營長王少楨酌調一連分駐城內 以資保衛又駐蘇憲兵第三營 營部設在 烏鵲橋舊長洲縣署 內所部共止三連有 一連分駐江陰 二連駐城廂內外及火車站等處戒嚴之後鄞局歸憲兵營專司檢查其車站輪埠旅館等處皆會同警察辦理方營長 特 加派 副官高其昌爲總稽察 並親率各連排長等日夜巡察並於陸軍監獄（獄在長洲署傍）前加派衛兵駐巡認眞保護

◉滇南雁影

▲取締修槍舖規則 滇省兵工廠成立以來修理槍械各舖戶 早經論令 改業 乃日久玩生從前修槍各舖惟利是圖罔顧弊端間有暗爲匪人修理槍枝者 長此不禁爲患滋深軍署有鑒於此昨特訂定 取締修槍舖暫行規則 令由憲兵司令部會同警廳布告人民一體週知 計暫行規則三章 照錄如下 第一章總則第一條 本規則專以取締修槍舖戶爲主旨 第二章取締修槍戶 第二條 官有槍彈原歸兵工廠軍械局修理此外如普通人不應有修理鎗彈之營業凡省內外從前所有之修槍舖者應取銷凡營

此業者只限於修理金屬雜械如鎗彈刀鉋車及什於製革廠硝琯鍛作之類者內鋪戶應先行報請憲兵司令部及警察廳省外應報請該管地方官立案經允許後發給開設執照始准開設否則將鋪封禁並治以違背命令之罪 第三條 現在已開設此項鋪戶自出示布告後統限兩星期內在省城者一律到憲兵司令部及警察廳省外到各該管地方官署報請立案並請領執照各該官署給照後仍呈報軍署備案 第四條 凡修理金屬雜械限定在曾經報請立案及請領執照之鋪如修理而逾越此範圍或於私宅而代人修理 查出一律以違背禁令論 第五條 報請立案及請領執照之鋪主須有家室並須請殷實鋪保如無家室只單人或無妥保者不准開設 第六條 遇持槍彈往倩修理之人不論爲官有私有該鋪主如能立即扭送憲兵司令部或警察廳或各該管地方官署一律按情給獎倘隱而不報甚至私行擅修查出加等治罪 第七條 凡遇修理金屬雜械鋪立應將件數日時及修理人姓名價值分別號數記入簿內以備檢查 第八條 除修理金屬雜械外該鋪戶如私行購造危險物或代人買賣鎗彈抑或妄自私造鎗彈統以政畧須發之懲治盜賣槍彈罪則處治 第三章 檢查第九條 憲兵司令部及警察廳各縣知事及行政委員縣佐均有檢查此種匠鋪之特權匠鋪有應遵本規則受其檢查 第十條 檢查此種匠鋪省城在憲兵某區隊警察某署區域內開設者由該管區內憲兵區隊警察署會同派員擔任每一星期檢查一次復由憲兵司令部警察廳隨時派員覆行檢查在省外由警察每一星期查一次復由行政官署隨時派員覆行檢查 第十一條 檢查該匠鋪之簿記時在省城由憲兵及警察各蓋以檢查訖圖記在省外由縣署及警察各蓋以檢查訖圖記倘簿內登記含糊或隱瞞不登一經查出即照違背規則治罪 第十二條 本規則自公布日實行如有未盡事宜得隨時酌量修改

▲女校添設師範科 大理爲滇西重鎭 民智日開文明漸進不惟青年子弟孜孜嚮學即一般閨秀亦莫不爭自濯磨講求學問 該縣城內前曾設立初高等女子小學學校自開辦以來成績之優顯爲他處所不及惟於畢業後已無升轉之地步凡欲深造自得者若赴省就學又以程途迢遠諸多窒礙未免有望塵不及之歎現聞該縣女子初高小學校長爲發展女教起見擬就校中添設師範講習科一班 即招收本校畢業各生認真教授以事推廣而宏樂育至畢業日期係定兩年爲限 如該校長者洵可謂熱心教育矣

◉世界大事紀

▲路透社 十八日巴黎電今日下午公報云德軍猛轟後回攻昨日法軍所占自亞伏柯爾叢林至三〇四山西坡之地數次均爲法軍所敗大受損失而未奪回寸土今晚公報云法軍在塞尼糖廠西面擊敗進攻之敵軍 十九日巴黎電今日下午公報云全陣線有砲戰松末日與愛恩河間伏克萊克與克拉盎勒歧末斯河左岸諸處尤爲激烈星期三晚德軍猛轟後在聖康丹南之約希東廣八百邁當之陣線進攻摩闌特士凡山在法軍前鋒陣線得立足地黎明爲法軍回攻後德軍所占之地大半已被法軍克復 昨晚德軍猛轟後回攻亞伏柯爾叢林法軍新陣地爲砲火所阻不能進至法軍戰壕 十八日倫敦海格將軍報稱英軍在佛萊斯洛瓦附近襲擊獲勝昨晚雙方飛機大隊交戰多次德飛機之被擊落者九架又被迫降落者六架英飛機失縱者四架 十九日倫敦電海格將軍報稱英軍奪回十一日所失芒希勒泊萊東面之前鋒哨營英軍在歇里細亞西面等處敗襲擊之敵軍英軍在伊泊爾東北兩面襲擊得利洛巴齊特附近砲戰甚烈 十九日倫敦電德國公報云佛蘭得斯之德軍砲隊擊退伊泊爾東面及海濱之英軍偵察隊德軍奪獲聖康丹西南一妻洛遜當之法軍所守高地俘虜多人且擊敗向攻之敵軍德軍奪回亞伏柯爾叢林中之地 十九日倫敦電俄國公報云俄軍占據洛維加村因受損失乃退至該村東端 星期二日俄軍在洛維加附近俘敵二百二十八人德國公報云德軍在加爾施南面擊敗進攻之俄軍 十八日宇定電伊森沙與加沙陣線後奧軍行動甚爲忙碌 大約因俄境陣線戰事吃緊故不得不派兵前往援助意軍 利用此機加力猛轟加沙陣線一帶砲火尤厲使敵軍不能分兵他往意軍 且在數地點前進七百碼之遙 十八日羅馬電本月十五日止之一星期內抵意之商船共五百五十八艘離意者共四百九十九艘被沉汽船一艘小帆船四艘 十七日俄京電 克朗斯太之陸海軍兵士與工人數千名行抵俄京 係携旗幟上書推倒政府與地方自治團體萬歲字樣 登時街中槍聲大作蓋以機關槍於是全城大震 俄京衛戍總督宣稱現遵政府之命派兵分赴各處淸除城中携帶武器擾亂治安侵害公民安寧之人以便即速恢復治安 居民當各閉戶非有要故切勿外出且不得容納閒人云 十八日俄京電今日內閣開特別會議 討論將臨時政府移設莫斯科問題 十八日俄京電輿情以爲有秩序軍隊與無秩序軍隊之決鬥分勝負之期即在目前 此間兵士今均駐紮陸軍參謀部及各宮前大街且類砲以示武裝耳 今悉歸軍工代表會與陸軍當道調遣 軍工與農民代表會昨日開聯合會議通過決議案 謂今當召集全國軍工代表會大會討論政權全歸軍工代表掌握事宜 暫時仍由目下之政府治理國政茲里台里民宣稱 該大會嗣後應在莫斯科兩星期會議一次以阻 俄京戍軍無責任之舉從而干涉莫斯科軍工代表會 討論俄京事變後 以四百四十二票對二百四十二票通過決議案禁止軍民 在莫斯科街中聚衆示威此事頗堪注意 十八日俄京電 克朗斯太陸海軍兵士與工人等 今仍留此似漸醒悟彼等之武斷舉動難望有成 昨日俄京之兵士均未附和彼等昨日爲流彈擊傷者頗多入醫院者已有百人爭塞克兵數隊竹被詐攻死傷多人俄京附近斯特里爾拉之機關鎗兵一聯隊已以十五中隊供政府遣調 此間現降大雨 十九日俄京電此間 陸軍司令宣稱 騷亂可謂已止軍事機關均允輔助政府恢復京城治安 十九日倫敦電 西班牙大局日惡共和黨議員多人 紛赴巴西洛拉雖受政府警告 仍從事籌備另設國會共和黨與社會黨 議員若干人已爲當道所拘 首相 達土伯爵 赴愛爾格蘭加與西皇會商解決方法 十八日舊金山電六月份出口之銀 共六百八十一萬二千五百兩 以運往中國印度者居多

老談傑作白話小說 眞因果廉價劵

一每部一大厚册用五號字排印都二十餘萬言
二原書定價大洋六角有此劵者祇收大洋二角
三以此劵向上海望平街神州日報館購買爲限
四此劵以一部爲限祇用一次陽歷七月底截止
五外埠每部加郵費二分半
六外埠如概寄郵票作九五折

●文苑●

●詞錄

翠樓吟 （文藝閣） 歲暮江湖自憂如搗感時撫已寫之以聲

石馬沉烟。銀鳧蔽海。聲聲哀笳誰知。旗亭沽酒處。看大風驕嶃。轉元龍高臥。便冷眼丹青羞忘。商瑣貝無邊冷灰寒析笑談江左。一箭能下聊城。算不如呵手試拈梅朵。若鳩樓未隱。更說山居。清謀沈吟今我祇拂劍星寒。欹屏花妥。清輝照窮。烟波數星漁火。

春光好 新年

新酒熟。早梅妍。久晴天。貼燕黏雞坊宅遍。又新年。休憶舊游舊事。且將詩酒隨緣。家計無多生願足。五湖船。

西江月

削竹閒栽菊枕。煮茶自洗瓶瓢。一燈搖夢雨瀟瀟。苦院更無人到。世路已除眼鏡。愁塵不上眉梢。布衣來往秀江橋。休問五陵少年。

側犯 詠梅用白石道人詠芍藥均

乍來又去。幾時得共孤山住。疏雨對綴玉繁枝換春何天寒倚翠袖。杳漠無尋處。仙語想洞戶雲開暫迴顧。空階雪凝鶴向天風舞。應約個美人來華月映鳳組信遠難期。暗占花數。甲帳簾驚。十眉重譜。

好事近 湘舟有作

翠嶺一千尋。嶺上彩雲如幄。雲影波光相射。滿樓臺春綠。仙鬟揀鬢倚雙屏。窈窕一枝玉。日暮九嶷何處。認舜祠叢竹。

●劇談●

●馬素珍之翠屏山 （荷堤）

是劇素珍飾潘巧雲扮相端麗舉止從容出場一段道白清晰爽利紀徐自然較之一般庸伶如背誦戲詞者大有霄壤之別也所唱（潘氏女）一段秦腔歌喉婉轉亦饒韻味唱畢斜身而坐面上顯出萬縷情絲糾纏於胸中不能解脫之神色此爲素珍是劇之獨到處洵非他伶所可企及大郎回家幾番被掌一種猜疑神色描寫逼眞又恨大郎突然發怒故尾隨之進房時用手指之又被楊雄看破素珍斯時乃佯作理指甲其一種羞愧無地之狀態令人拍案叫絕迨至楊雄吐睡後坐臥不安自思自疑每更唱秦腔一段悠揚合拍三更聞梆聲突起形色蒼皇撫床竊聽知大郎夢入黃粱然後始令鴛兒告以我們大爺在家其猶慌失措之形狀描摸尤爲妙肖起床後洗漱手法純熟摘戴耳環之手續毫不遺漏事雖爲小然足見其細心猜心事時一段自口皆於消䟨之中出之以自然忽喜忽怒莫不惟妙惟肖而反證石秀調戲一節之神色尤爲傳神後見大郎不信其言正無可如何之際回首見鴛兒侍立在旁意欲令其造謠神色亦妙後語楊雄云交友休交無義郎尤見嚴厲及見石秀歸來怒容頓現於顏表而爭吵時將痛恨石秀之狀態於言語動作之間莫不一一傳出及聞石秀欲走笑顏遂開素珍做工可謂精神之至吾安得不歎觀止也總之素珍是劇將巧雲之心境莫不曲折傳來而做作之間一絲不苟尤爲可貴較之一般坤伶草率了事者固不可同日而語即較之一般不深悉劇情者又豈可共論哉寄語素珍當精益求精勿懈勿怠則尤爲余之厚望焉

●梨園瑣談 （谿翁）

場中演戲本非眞境然有人觀其描摹過神一時竟忘其爲假而思置身其中者亦有明知爲假而忍俊不禁躍躍欲登場同串者此皆不近人情之甚者也相傳同光之交京師文昌館演思志誠嫖院樹板經鼓筲靡齊捲妖姬蕩子各極形容劉趕三扮思志誠楊朵仙（小朵之父）扮鴇母正當兩相酬答忽有某太史之公子翩翩一少年衣華服着烏靴架墨晶眼鏡大踏步登場並非頑票遽向旁坐與某伶調情伶

文藝俱樂部

笑謂曰何不就正座逕作嫖客公子喜竟趨止座旺三不得已讓坐公子嬉笑自若旺三復敬茶朵仙又繼之公子皆一一笑領然池中人已大譁兩旁看客亦怒其亂局將羣起毆之朵仙素與公子善乃謂之曰汝不去將飽老拳矣公子始怏怏向後台遁朵仙復從容謂趕三曰眞老爺已去假老爺可上場矣聞者俱爲之粲然

昔者梨園爲後台管事者非僅具操縱之才而已必也有過人之藝能唱能作譬之今日有某伶不到其劇有不能排則管事須自演一劇以補其闕或因某伶不到而劇中少一配角管事亦須問其力之能否以爲之代如是則可以折服衆人之心而每日之戲亦不致蹈散漫之譏程長庚之所以得盛名半由於爲管事之稱精幹也杜蝶雲在海上開丹桂園亦然旣躬爲管事而日日演劇無虛不敢以輕心掉之且有時排戲竟在開場以讓能者以視楊小樓爲管事排戲定欲在壓台子其器量之寬狹正不可以道里計也然今日之爲管事者往往自不能登場日維擇名脚以持場面至不屑躬身事之而對於普通伶人則籠絡其黨已者否則盡力排之不問其藝之如何也是亦趨勢然歟區區梨園一部何如此而其大者可知已

●筆記●

●徐庚雅軼事 （嵩龕）

明鼎革後一時士大夫多有不臣滿淸者金聖嘆之狂鄭東海之武類皆能有松柏之操芝蘭之氣爲後世所稱道勿衰吾嘗聞穢水徐庚雅故事按其心跡蓋亦金鄭之流亞也庚雅生於乾隆時聰慧絕倫善文章年弱冠嗜佛理尤甚然其爲人倘義節行高於人衆必非人故寡偶無徒獨居高樓與詩書爲緣足不履地者凡三年日以文字譏諷愛親覺羅氏時海內文字獄大興碩學鴻儒多所被逮而俯首就刑者先生聞此惡耗恆向北而哭憤極乃喬遷燕京嘗徒步郊外弔諸名士之塚又恆以明義士高不二遺詩傳授弟子頻語諸生曰恨吾生也晚使吾得爲明之統將彼雀翎馬蹄袖之滿洲人不能得志也吾竊願斬異族之首以謝祖宗在天之靈於是建築高樓樓名獨柱樓下有堂顏爲維止都人士多不知其命意時有新科某翰林者偶過樓下見其橫額大驚曰斯人其欲叛乎不然而何爲以維止名堂獨柱名樓也或詢以故彼告以獨柱者蓋取獨木支大厦之義此猶可諱而維止二字直不啻斬却先皇帝雍正之頭顱非欲作叛而何此人不可留遂出首刑部先生竟羅慘禍人多哀之此冠英君所記與別家記載略有不同想有所本不同臆說之無徵也嗟乎有明末造殉難者夥矣而鼎革後不臣者尤衆蓋可見一時人心之思漢矣武漢起義不旬日而共和告成亦淸初諸先烈之奮不顧身志趨高超有以致之也讀鄒容滿淸小史能不憮然徐庚雅先生亦先烈之一也故誌之以補正史所不足淸初徐氏之維止堂所詠詩句隱刺淸室者甚夥詠牡丹詩有云奪朱非正色胡乃亦稱王憤積其衷可想見矣

●翰墨因緣●

●紙幣駱駝題詩鐘揭曉（一） （含予）

甲等（有贈）

面書足抵飛蚨用　背脈休將怪馬疑（艾亞公）
兌得番蚨憑證劵　馱來天使取經函（劉明叔）
明代金錢惟刻楮　載來石鼓藉牽車（高月秋）
腰纏萬貫憑金版　背貸雙峯當玉鞍（宛懷之）
兌換歐洋持版格　產生雁塞背雙峯（李冰如）
交子法循三等便　月支稱衍一封高（由風）
腰纏萬貫憑輕捲　背負千斤耐遠征（陶師韓）
唐代泉流資楮幣　周庭貢獻億韓房（恩山）
楮國便民飛寸楮　踏沙過磧聳雙峯（章夢笑）
一劵風行珍國寶　萬山夕走逐明妃（青秋水）

（未完）

天蟾舞臺初三日戲

設二馬路新新舞臺原址(電話三七零二)

六月初三日准演拿手好戲

小楊菊笙　張桂軒　李德山　林樹勛

大名府　全本(忠烈圖)　血性英雄

六月初三夜准演拿手好戲

特別大減價　三層統售一角　頭等正廳二角　特別官廳四角　特別包廂五角

趙君玉　蓋叫天　馮子和　李…

丹亭公鷄　牡丹　鐵　薄漢命

九畝地新舞臺六月初三日戲

(本舞臺在城內九畝地大境路)(本舞台南市電話二百二十號)
(北…電話三千四百九十一號北來車輛直達本舞台免查捐照)

日戲價目　頭等正廳一角　二等十七　特官廳二角　特別包廂三角　月樓四角

曹甫臣　劉鍾鳳　漢林　臣　夏月潤　夏月珊　周鳳文　張德祿

全本破鏡重圓　黑　大帕　反　五本江東

六月初三夜准演拿手好戲

二等大洋一角　頭等大洋二角　特廳大洋四角　特廂大洋五角

潘海秋　馬飛珠　趙文連　夏月潤　夏月珊　周鳳文　邱治雲　張德祿

前後本同胞義氣　新演初次白玉樓(二頭本)

女界之寶

貝也服法詳仿單○如有敗血作病或閉經乾血等症宜先服月月紅以通經如經已通再當服女界寶自能身體強健得子亦易閨閣同胞均祈注意　女界寶丸藥每瓶洋壹元每打洋十元○上海四馬路五洲大藥房總行各省分號均有批發

調經種子之藥市售極多惟本藥房發行一種女界寶丸藥功能滋陰補虛榮養新血壯健子宮無病常服能使精神活潑食量加增一切經冷經痛之患可不復發誠乃有病治病無病養生女界中之無上寶

丹桂第一臺永記公司

六月初三日准演拿手好戲

小花樓(泗洲城)　增長勝　小客串　三麻子　麒麟童　陸艷香　王靈珠　石高　月百歲　明

父子團圓(盤腸大戰)　雙鴛鴦(三本)　鴛鴦(四本)　田氏劈棺　雙白虎堂

六月初三夜准演拿手好戲

增長勝(美案皇莊)　小客串(深案)　麒麟童　王靈珠　石月明　高百歲　小客串　三麻子　王靈珠　麒麟童　石月明

寒窰砂　痣(空城計)　俠(頭本)　俠(二本)　俠

四時…

中寒受暑一切感冒痧氣時疫腹痛吐瀉赤白下痢等症只用此不製四時清快服片無之不立效如神　每盒價洋二角又小包五分

功能救急回生◎方便濟人第一

如遇胸悶胃呆口苦牙疼服之亦效蚊蟲叮咬磨汁塗之痛癢即止

發行總上海中英大藥房　外埠各分號均有發售

曾農髯先生鬻書直例

(楹聯)丈二尺廿四元一丈二十元八尺十元七尺七元六尺六元五尺五元四尺四元(堂幅)[illegible](屏幅)[illegible](橫幅)[illegible]幅同堂幅半幅同屏(琴條)同屏　(卷子)每尺四元小異書加倍　(冊子)每尺四元小異書加倍　(榜書)每方尺三元(摺扇團扇)每柄四元小異書加倍(題跋)每百字五元名書古碑則不泥直　(名刺)每字一元銅牌及書眉冊首亦同　篆隸同眞書行草比于異書減一元二碑誌壽文直別議三冊頁以一尺爲度過則倍之每開五行行五字爲例四屏聯來文加倍金箋加倍烏絲閑者別議五磨摺費加十之一生宜字過尺者倍之六壽屏每幅拾元　收件經理處上海北四川路全福里二弄一號滿道人廣四馬路麥家圈東口五號七號震亞圖書局本外埠各大紙店各大齋局及湖南中華書局均代收件

給蘭士敵製內服

六〇六

毒門聖藥

專治楊梅結毒風濕癱瘓瘰癧癰疽癬疥瘡瘍婦女瘡病小兒胎毒及一切血毒病皮膚病等因其能銷除瘀積生長新血功力宏大服後即見不再多述

價目每瓶洋壹元七角五分　每打洋十七元五角

總發行所上海石路太和大藥房

到處各藥房均有經售

震亞圖書局

上海四馬路麥家圈東首　各省各大書坊均有寄售

李涵秋著社會小說　廣陵潮　至四集每集四角五六集各五角

泰山經石峪金剛經聯語　曾農髯　李梅庵　譚組庵　三君輯

上冊十號出版定價二元　下冊准五月底出版

泰山經石峪金剛經　二元
李梅庵選臨諸碑法帖　一元
鄭曾李蘭亭三種合刻　六角
錢南園書大楷冊　六角
李梅庵臨六朝碑四種　五角
春及草廬　八角
黑女志　五角
曾農髯書王揚氏家傳　一角半
又王揚氏墓誌銘　二角半
大鶴山人手書詩稿冊　三角
翁同龢行書扇冊　四角

廣東種德園著名丹藥

本園監製夏令痧藥莫不應驗如神近有奸商專用偽藥欺人以魚目混諸君惠顧請認明本園招牌辨別藥味庶不致誤[illegible]

[illegible]每瓶一角…每瓶二角…每盒…角…每瓶五分…每匣八角…每瓶…元…[illegible]

…上海四馬路…廣東種德園…本外埠各大藥房均有寄售

本館寄售　沈泊塵繪　新新百美圖　定價紙收二角五分

鍊雲大藥房秘製七十二症光明眼藥

精製光明眼藥◎獨家始創良方◎曾經試服靈驗◎瞽目無憂復明◎凡患眼疾◎請速購治

吾人之有雙目猶天之有日月也眼目有病則近不能察邇遠不能瞻眺久而不治勢變爲廢人矣本藥房竭數十年心血始得此中外奇方名曰光明眼藥能統治七十二症眼科醫論遠年不愈瞖入生翳白星白球紅眼爛皮或痛如刀割或癢而不可忍以及症後目疾者罔效等症只須將此藥日點三次雖瞽亦能豁然開朗千古不傳之秘寶也每瓶洋一元○又秘而試之方信本藥房濟世之功言不謬非市上林立眞大言欺人可比也癥良方精製醫目還明丸每匣洋一元每料六匣洋五元該丸問世以來試驗萬人咸知靈效非常如或雙方並用功效益彰有染此者請速購治誠有自重明復見天日之妙

◎今因原處房屋翻造遷移三馬路大舞臺對面照常交易上海鍊雲大藥房謹

沈製鏡面散

確有冰雪遇日消化之功　蘇省顏家巷夏君志謝

(上略)鄙人供差湘鄂念餘年奔走宦途至爲忙碌以致心力交瘁精神疲憊顧公事旁午弗能擱置常藉阿芙蓉之力以輔助迨年久癖深戒除不易光復後退居林下但因國禁森嚴弗能[illegible]乃多方設法始得戒斷惟是烟容滿面難復舊觀殊深懊恨事聞知報得貴藥室之鏡面散有移山拔鼎之力轉不引爲妙鄙購雙料兩盒照法擦面未及半月容頓現紅潤不禁拍案驚奇可稱仙品小女面部素有雀斑屢經稱所謂用之日消化之功誌謝忱并乞拔露有肌病者得每酒刺雀斑粉刺油光晦暗紅點白點等類雙料治遠年重症每容…

問方法爲之調治均之驗乃將所餘使之擦擦旬日郎見愈益信貴藥室之鏡面散確有冰雪遇日消化之功(下略)

鏡面散專治男女面上烟容酒刺雀斑粉刺油光晦暗紅點白點等類雙料治遠年重症每洋三瓶每料六瓶二元五角每瓶二角每洋五瓶上海盆湯弄大街二百念五號人壽醫室珠粉羊脂鏡面散但人心不古乃有不肖之徒冒牌影戤僞造劣藥以混購者不察每每受愚外埠批購須直寄本醫藥室以免僞藥寄郵局最妥郵票可代銀

滬寧鐵路行車時刻表

上海至南京各站時刻表

上海開	南翔開	蘇州到	無錫開	常州到	鎮江開	南京到
[illegible]	[illegible]	[illegible]	[illegible]	[illegible]	[illegible]	[illegible]

南京至上海各站時刻表

南京開	鎮江開	常州開	無錫開	蘇州到	南翔開	上海到
[illegible]	[illegible]	[illegible]	[illegible]	[illegible]	[illegible]	[illegible]

津浦鐵路行車時刻表

下行車

天津總站	西站	滄州	德州	濟南	泰安	兗州	臨城	徐州	蚌埠	明光	滁州	浦鎮	浦口
[illegible]	[illegible]	[illegible]	[illegible]	[illegible]	[illegible]	[illegible]	[illegible]	[illegible]	[illegible]	[illegible]	[illegible]	[illegible]	[illegible]

上行車

浦口	浦鎮	滁州	明光	蚌埠	固鎮	徐州	臨城	兗州	泰安	濟南	德州	滄州	西站	總站
[illegible]	[illegible]	[illegible]	[illegible]	[illegible]	[illegible]	[illegible]	[illegible]	[illegible]	[illegible]	[illegible]	[illegible]	[illegible]	[illegible]	[illegible]

滬杭車火開行時刻表

由上海開至閘口

上海	莘莊	松江	楓涇	嘉興	杭州	閘口
[illegible]	[illegible]	[illegible]	[illegible]	[illegible]	[illegible]	[illegible]

由閘口開至上海

閘口	杭州	嘉興	楓涇	松江	莘莊	上海
[illegible]	[illegible]	[illegible]	[illegible]	[illegible]	[illegible]	[illegible]

中華民國五年九月一日重訂

上海新聞

◉丁槐氏捉將官裡去

▲大總統印信問題解決

前大總統黎元洪自威通卸職所有大總統及海陸軍大元帥等印信由丁槐將軍攜帶來滬寓居江西路客利西飯店（曾紀本報）馮代總統暨段總理特派員來滬向索印信丁因未奉到黎大總統親筆信函不能擅交以致外間傳說紛如 距至昨午後三句餘鐘公共總巡捕房捕頭奉到公廨諭單密飭二十七號西探目 彭山（譯音）等前往將丁將軍並印信即一逮捕到廨奉關正會審官會同英領於薄暮時在樓上第二公堂研訊因關防嚴密禁止旁聽所訊供詞無從採錄迨訊畢退堂時已六句鐘矣關中西官判丁將軍與印信一併申送護軍使署候示云

又一訪函云此次保守大總統印信來滬之丁槐將軍自泰安棧改居客利西飯店後卽通電聲明俟大總統親筆手書方能移交等情（已紀前報）茲悉日來催交之使不絕於途並於該飯店門首派人監視愈演愈烈是以丁對於此事亦深資危懼幾至不出該飯店門外一步至昨日午後開有某方面出而干涉故丁君遂於下午五時將大總統印信一顆及餘章四顆交出交由某方面轉送云

◉孫中山業已回滬

▲來去何其速也

前南京臨時大總統民黨首領 孫中山君因復辟事起時事危急前乘 海軍兵艦前往粵東與西南各省各要人協商進行茲聞孫君業已事竣 已於前日回滬旅滬各省民黨要人聞信後均紛紛前詣環龍路孫君寓所面詢一切云

◉范毓靈來去匆匆

▲與護軍使密商數小時

浙江督軍署參謀長 趙禪出缺 後由楊督軍遴委本署副官長范毓靈繼任參謀長之職 日昨奉楊督軍使命乘杭班快車來滬晉謁盧護軍使 密商數小時當即乘車回杭惟 所商是否爲調防問題抑爲暗殺趙參謀長案之關係無從探悉云

◉建康兵艦與駁船互撞

▲已入船塢修理

海軍司令部於本月一日特派同安 建康豫章等兵艦開往閩浙交界之外洋海面游巡（事畢陸續回滬） 同安艦已在下海浦下碇建康兵艦則在吳淞口被某洋商輪船公司之大拖駁迎面碰撞以致建康艦頭上撞成一孔幸未傷人 該艦已於前日駛入江南船塢趕爲修理並聞已由 海軍司 令部向某公司交涉矣

◉油荳餅業之大打擊

▲買空賣空之大害

本埠油荳餅 市面被 大連華商抛盤賣空 大受虧耗 兩埠同業均受影響等情已誌昨報茲悉滬地行家與客人合此次受虧合計有七八十萬之多 閘北市三馬路某號與南市豆市街某某兩行吃虧最巨約有四十餘萬 該業董張樂君以 抛盤賣空惡習前年因被大連抛盤影響滬地行家因此同此倒閉者數家纒訟官廳至今尚未了結當時官廳出示謂此種抛盤賣空買空行爲形同賭博以後永遠禁止在案 該業公所方面亦發通知全體同業永遠不准互買空盤 曾幾何時又蹈覆轍此眞自取咎戾故不肯出爲設法維持 昨日又接到電稱 全業停市已有四日 現由日商進田洋行出與雙方排解惟日商方面堅執成議不肯讓步現仍毫無解決商會亦邀集同業會議勸令開市營業切弗閉市代爲排解亦尚無頭緒請代設法維持等語故本埠牽累各行與客人等下午邀僉未牽累各行客人等集議辦法謂此次受日人之害暗中阻滯運輸受累同業切弗與其照現市結價後經公決電致大連雙方一致進行固結團體設法力爭 等語並聞 八九兩月亦已抛出有九百餘車 刻下八月分期貨現每担價已漲至五元四角九分九月分期貨價亦漲至五元二角五分若照現市結算每車已虧洋四百元左右照此情形日後定有一番瓜葛云

◉四川商業之停頓

▲一切貨物暫停購辦

本埠四川旅滬莊客 昨接蜀省本號云 現在雖已停戰然金融仍緊急商業長落水陸交通極嚴前所裝來大宗洋貨棧被等貨現尚在萬縣堆存棧中（再弗購貨是矣） 以後辦貨憑本號電信方可購貨云云

◉匿名索詐之風日盛

▲此種匪徒大率匿跡法租界

邇來有 一種匪棍冒稱民黨專書匿名信函恐嚇騙詐希圖得財化用迭經捕房防探嚴密查拿在案乃若輩怒不投法前日 又有匪徒用匿名信函投往法界大世界游戲場勒借洋銀若干如不允從定以相當手段對付 等語並載明住址在 法新租界漁陽里八號門牌接洽處在後面二號門牌內 茲經大世界執事投報法捕房報告前情當奉法總巡施美德君閱悉立飭西探目石維也君督同華探目黃金榮沈德福前往漁陽里八號調查及至兩號內搜尋知 該屋均爲柏文蔚住宅並無 危險等物 祇得邀返捕房又經石君面諭黃沈二探目日近日新租界麥賽而蒂羅路有匪徒某某等數人匿居某某等號房屋專用匿名信函嚇詐擾害商民不淺着即迅速查明按名拘拿到案從重嚴懲 決不寬貸務使該匪等知所警惕以保治安云

◉周棲雲詳解護軍使署

▲所可注意者王慶瑞之口供耳

黨人周棲雲（卽李海秋）因前年 指使王慶瑞暗殺商務書館前經理 夏粹芳 案發逃逸業被總巡捕房中西探將周提獲迭次解送公堂研訊各情已詳本報前日午後由廨續訊先由被告代表哈華託律師將本案關鍵及王慶瑞所供可疑之處逐層指出並介 被告 之父周靜庵上堂證明其子自二次革命失敗即出外不歸數年無信 云云又據見證丁劍南丁與生王鐵海華志俠張藹蓮等先後上堂證明被告確於一千九百十三年到日本大生地方豪粹學校肄業陳都督所給准帶手槍護照確係張藹蓮之戚周頌聖之物因周在滬軍都督署爲科員時張在周手下辦公足以見過且周現在寗波奉化有都督署各員通信錄呈察供畢由捕房代表牛門律師向各見證駁詰之下復由被告律師譯稱 查王慶瑞在捕房所供之詞與在造製局所供雖屬略同惟製造局口供已無法訐明惟在 捕房所供各節 尚可證明 着干所供被告指使 周已在大之後說出 夏之被刺究係何人指使迄不能明白現因然與民黨有關則已不言而喻 此案與民黨有關凶手王慶瑞又係民黨中人牽涉被告自屬意中之意或者該凶手知被告已往日本故意說出被告之名以使捕房無從提捕彼則有望助捕房破獲之功以冀減輕罪名 可見 當時捕房辦理此案頗費手續功 夫始得說出被告 指使之名姓 如果該凶尙在定可令其到堂面質奈王已伏法致使被告無此機會脫罪 然其所供指使之人有五六人之多 前供各人既屬 不實後供之人 何能有效 起先公堂收受各種道聽途說之證據敝律師頗爲反對副因公堂收受此種毫無價值之口供反使敝律師尋出許多見證將案情詳細研究可使被告出罪以故後來並無反對之詞然 堂上收受此種道聽途 說之口供於被告方面非常危險 按照英國法律此種輾轉傳來之口供斷不能發生效力惟王慶瑞之口供既經公堂作爲證據敝律師不得不令當時詰問凶手口供之捕頭担負完全責任捕房在被告父親房內抄出之照片及書房中詩見被告及王慶瑞生之卡片均屬尋常之事至於剪下之華字報紙數條因內有一則係記西班牙首相被刺事捕房遂疑心被告行刺夏粹芳其實此項報紙並非被告所剪但堂上第一次開訊敝律師卽駁堂上是否正式如果預審必須將被告引渡 被告實在不願堂上將其引渡 云云中西官得供以預審終結遂入儀事休息磋商之下復又升座諭謂察核各種證據以及見證口供 被告確有嫌疑因判周棲雲押候抄供備文詳解護軍使署懲治（判畢退庭已鐘鳴八下矣）

◉刺斃趙聯璜案續記

▲陳鳳昌或非凶手

昨據杭垣某探員云 此次所獲 行刺趙參謀之陳鳳 昌實係誤拘 陳係趙之同鄉平日頗信任之惟陳行事性急故趙時常戒之此次在甯被獲 誤用雙手銬直至杭垣卸去已大吃其苦 現趙之封翁亦深知陳之可靠 決不出此無意識之舉動 故俟調查後擬設法保釋以免受冤云

又一函云浙江督軍公署前參謀長趙聯璜中將在杭被刺一事業經南京警察廳將緝獲 嫌疑犯陳鳳昌解浙審訊堅不承認 已由浙督公署通令兩屬並電訊松滬護軍使傷屬一體另行嚴緝在案昨日護軍使署接浙督來電[illegible]趙參謀長靈柩已經該家屬定期本月二十六日由杭運送來滬轉回河南原籍卜地埋葬 俟靈柩抵滬時請妥爲保護等因盧護軍使接電後已飭知軍警各長官屆時妥爲一體照料並聞滬上與趙君有交誼之軍政界中人擬俟靈柩到時開會追悼云

又一函云 暗殺浙督軍署參謀長趙聯璜之兇手陳鳳昌由甯省警廳緝獲 訊供不諱 遂即解杭奉楊督軍發交軍 法課審訊詎翻前供迨令車夫辨認又謂是日之兇徒年紀尙輕未便誣指殊難證實 松滬護軍使署自此案發生後查得現 拘禁未決之某某等頗涉暗殺案之 嫌疑 曾經鄧軍法課長審訊數次尙未得有要領曾經稟准盧使電致楊督軍同意 俾便赴杭會訊 昨聞已得楊督軍復電如請辦理云云 現 鄧軍法課長擬即束裝赴杭 云

◉嚴禁米糧出口

▲江北苦旱民食維艱

上海縣沈知事昨致縣商會公函云 逕啓者前准貴商會函復 禁止米糧出省一案 並具呈請予轉呈者長案示當因當經據情轉呈在案茲奉省長指令內開呈悉 前因 江北苦旱民食維艱業經重申禁令飭屬嚴禁米麥雜糧出口 一面函請津浦路局關於蘇省米糧尙有未運竣事立卽停運各有案茲據商會所稱各節自應加意防範以杜漏卮 候令行財政廳轉行蘇浙交界各稅所及江北各局卡一體遵照前令認眞稽查並函請津浦鐵路局特別注意仰卽轉行該會知照此令等因奉此相應函達卽希貴商會查照是荷云云

◉不肖子拆屋放火

▲乘醉胡鬧情殊可惡

住居本城 登雲橋 西首小木橋三十九號門牌之王阿三 前做小本生涯後爲鉤泥匠向係無賴 曾被係父控告違忤監禁有案詎此次因 該處住屋有由伊弟出賣之消息 阿三遂備此前往擬令分派款項伊弟不允卽起狠心於前晚十時許 赴酒肆狂飲大醉之後即馳至家中尋得木棒一根將屋中器具盡行擊毀 伊父等又不在家無人攔阻以致彼愈鬧愈劇竟至將洋油燈抛翻在閣 縱火焚燒以洩其憤 正火勢炎炎爲鄰居得悉遂糾同數人入內查問阿三見有人奔入知必不利卽跑至樓上將碗盞等件向下抛擲衆隣不敢闖入遂奔告近處崗警前往拘捕該警走至天井中豈知 阿三已走在屋頂上將瓦紛紛往下亂擲 霎時聲震遠近該警[illegible]能登屋見阿三 披瓦亂擲後 特首先登屋之警奔上前去始得扭獲卽拖下綑縛立卽押解至淞滬警察二區二分署訊究當由該區警佐 詢畢後以事關拆屋放火情節重大未便寬縱 即令嚴行收押於昨備文解送總廳司法科嚴訊核辦云

◉徐國樑侮辱書生事

▲張文彬之自白

上海縣教育會因 徐國樑毆辱教員一事 教育界紛紛來函不容不開會集議以平衆怒然對於兩方面以爲難昨該會又據張教員來函云 懷孩季英先生大鑒在校接讀轉發警廳來函所指各節核之事實毫不相符不勝詫異深恐淆亂是非爰將始末情形縷陳以明眞相警廳函稱在麵筋弄地方似指街衢之中按 是晚九時已登樓就寢此地址之不符也 又有酒醉之說 涓滴未沾何至沉醉 至謂當衆肆罵自寓臥樓何稱當衆實則徐公館傭婦慣將竹竿晒衣時常拋擲戲弄此次適遭本宅傭婦暫見證明因羞成怒仗勢辱罵欲殺全家造語尤奇大似慣弄剝刀之髮匠口吻決非出之文人又有 國家多故黨派 紛歧似指政客 政黨而言一介書生 愧未克當 查究必要一說未識依據何項律例謂闖警舉發尤不合理寓所實在弄中如意里底從無闖警在外闖警豈眞如千里順風之鬼魅又謂肯無他故已出之彼口 何以該廳長親自動手毒打成傷幷嚇家丁多名攢毆認咎顯見強迫不然 何以赴檢廳控訴 傷甘結原文又爲警廳司法科原稿 勒令照抄 夫既無他故又經士紳力保無他則具結罰金逕居等種種手段又何故也事前迫害臨時非法毒打未復巧捏罪名 上海爲文明先進萬國觀瞻之地不意慘酷 黑暗至此 請注意者當在廳被攢毆拘禁一日夜均非注意之謂其自云詢係學界中人不再深求言外似謂商民則尙有生命之危險贖之介人毛髮悚然總之 該廳長深夜無故逮捕毒打成傷罪已成立 檢廳有案可稽無從逭飾該廳司法科串通飾詞巧辯情節支離所謂欲蓋彌彰安能不將實在情形奉告如潮傷廢餘生個人之生命名譽亦無足惜其如當地教育界全體之羞何爲此請再公函警廳嚴重質問務得確覆否則必不得已惟有訴之於政治法律想兩會長主持教育反竹在胸必有相當之手續最後之對付不備加惠後進實爲教育界全體託命也專肅敬頌教安時化學校教員張文彬謹啓

●荳米兩業董事張嘉年 ▲[illegible]行查辦

前據各同業報稱因伊等所做雜糧各貨向由輪運惟駁運上輪及船並碼頭時每有氓匪（約十六個黨）強竊硬刦損失不貲 要求業董呈請交涉員照會領袖領事轉飭捕房通緝去後交涉員閱呈後以該業被竊地點損失幾何均未詳晰開明無從辦理批駁去後經該業董將發事地點損失多少●分別開明 續請交涉公署辦理業 由朱交涉員據 情照會領袖領事轉飭各捕房一體查辦云

●續紀艾家弄之盜案

▲從盜二名業已就擒

本城艾家弄海關陳哲甫家日前被盜刦去鐵包洋皮箱內藏現洋鈔票金銀飾物約二三千金 等情并查得確由已歇跟丁文瑞串刦已由警廳偵探邀同眼線追緝在案已紀前報茲悉此案自警廳偵緝隊士李金標顧陞等遍邀眼線分途偵緝後業於昨日上午十時已在滬杭火車站 拿獲是案從盜二名 原贓洋鐵皮箱亦已查出據云祇剩空箱 當由該探等將二盜立即押解至淞滬警察二區署寄押俟 首盜文瑞已逃往松江西門外某處 是以該探等又跟蹤前往追緝惟該區於昨午飭警赴事主家送告並傳諭赴區指認故事主陳曾氏得悉後立即隨同赴區聽候詰詢並辨認兩盜中是否當日扮充醫院茶房之盜 仕內故至五時尚未返家所有該盜姓名詳情明日續採再誌云

●停妻再娶案提起上訴

▲龔吟梅兩罪俱發

震澤鎮婦人龔邢氏控伊夫龔吟梅在外與朱二小姐重婚將氏遺棄不顧又將衣飾取去 等情曾奉吳縣公署訊明判決 龔吟梅朱二小姐各處徒刑三個月 而龔等不服投上海地方廳上訴距龔等自知不合 央人至審廳刑 庭長趙毓璜處所公然行賄洋數伯元 當經趙君察悉除稟明袁廳長外又當庭聲明自請迴避一面移送同級檢廳查辦在案茲悉此案自由吳縣公署將龔吟梅等申送到滬後本論收押第一看守所中候核間忽有徐長福等向龔介紹龔即托伊等爲之運動閻龔共出英洋七百元不料若輩吞沒多數竟以二百四十元之公債票送到趙君公[illegible]偵查明確 判龔行賄罪成立處徒刑四個月 一面再查徐長福等一干人證到案再訊等因龔吟梅不服上訴一案業本審廳合得其中兩造牽涉人證頗多是以於前昨等日飭派警吏往傳愈啓生施阿二施漁洲陸林梅並震澤鎮施家村十七圖地保張小弟等一干人證到案候訊但此案本應趙刑庭長承審茲因嫌疑迴避故本袁廳長另委端堵許三推事官並請劉檢察官等定於即日開庭辯論云

◉犯案纍纍之劇盜

▲姘婦出庭作證

盜匪甬人俞根梁 紹興人楊才興 因於本年五月九號七月十二號兩次持械糾黨夥刦公共租界 崑明路范寶榮及兆豐路何炳從兩家烟紙店內現洋鈔票四百數十元 案發被華探目蔣榮生與包探王金諳拿獲吊出原贓解廨訊押各情已誌本報昨晨解廨奉王讞員之襄讞曾同英領官君升座復訊即據中西包探上堂稟明前情請究並據 見證 婦人楊余氏投稱我與楊才興姘識數月伊糾黨搶刦原告之財物我均得悉手槍亦見過曾經叮囑我不可在外面聲揚迨至上月初被告與我在得意樓茶館內拆姘以致被包探拘案 是實 中西官得供磋商之下判被告等還押候復訊再核

●續紀帮匪橫行不法

▲警察廳已嚴行緝拿

青幫匪徒 陳萬興結合黨羽旗人常玉春周朝珠等在小沙渡東京路一帶暗設機關私自招募失業小工等情 曾紀前報現聞此事已由淞滬警察廳長徐國樑派員調查確有其事昨又密令閘北第四區及各分駐所 嚴行緝拿 務獲懲辦云

●私造僞郵票被控

北京路中國郵政總局西人控王根堂在新閘路四百八十四號屋內私造僞郵票等 情昨由捕房將王拘解公堂並將抄獲之假票呈案請究並據中西探稟明此案人證未齊請爲展期關讞員得供商之英領阜君判王還押候下禮拜五訊核

●攔刦象牙扇判押半年

滬保王阿三前日在浙江路攔刦某婦手中象牙柄團扇一把圖逃被包探追獲昨解公堂經中西官訊得王係過犯判押西牢半年以儆

閩人林阿六因身帶鉛質小洋數十角至新閘小菜塲向小販倪子郎等混用當被察破鳴捕拘獲昨解公堂奉中西官訊供屬實判林押西牢半年以儆僞小洋銷燬

●迫死髮妻被控

西鄉梅家弄婦人陳康氏僧二十六保二十三圖地保梅仲文控伊塔錢東金同父錢友生將女錢陳氏虐待以致投河自盡而死今將尸骨撈獲請求相驗由地方檢察廳函送地檢廳預審各情已誌昨報昨上午委由檢察官下鄉蒞塲驗明錢陳氏委係投河溺斃並無別故塡明尸格判由尸屬棺殮候返廳提同在押之錢友生錢東金等訊明後再行核辦

●強姦十三歲幼女

小東門內大生弄口有甯波毛三向在該處擺設鞋花作生理平日雇下之鞋花雇用鄰婦張錢氏家十三歲童養媳一香在旁幫忙前晚毛三乘隙將一香拉入臥房用強姦汚以致下體受傷昨晨爲伊姑查悉將毛扭控一區二分署轉送地方廳訊辦

●道公署批示兩則

滬海道公署昨批施福三呈爲非法處分損害權利請求咨請高廳吊卷集訊以明曲直而保法律由呈悉該民果係因公受害不服崇明縣堂諭之處分應依法自向上級法庭起訴且所具狀紙並非正式民呈又未備具副呈核與定章不合本署認爲違式碍難准理此批又批民婦王沈氏呈爲藐押不訊請求令催判決由所呈是否屬實一面之詞殊難憑信候令寶山縣知事迅即查明依法訊判復奪此批

●運輸公會再復仁穀公所函

滬北運輸公會因掮取麥根路車站地脚事前日復又致函仁穀等公所茲將原函錄下 仁穀志成兩公所鈞鑒前寄上覆函諒早投到近閱報章以貴公所所聲請麥站掮取地脚係抵補客貨短耗云云果能照此辦法担負完全責任客家短少貨物各轉運公司不任賠償之責敝會亦極表贊同斷無異議自今以後亦不派人往站照料應由貴公所與敝會訂一契約以期實踐前言爲此具函請於日內惠復俾貴公所置不答復敝會於九月一日起自行派人往站照應裝包等事俾免客貨損失敝會同人意見相同應先向貴公所聲明總期雙方接洽免生誤會專候復音果能通融辦理再行從長計議可也云

●五歲女孩被人拐去

江北人楊金魁住閘北長安路有五歲女孩名貓子於陰歷五月廿四晚被匪拐失其鄰居松濤允許包尋已由楊付與酬勞洋三四元不料事隔多日毫無影蹤楊知受騙昨將吳扭控四區警署押候訊究

●鄭浩然騙取押櫃洋五百元

曹浩棠延律師控鄭浩然騙取押櫃洋五百元等情昨公堂復訊即據原告代表律師上堂譯明案情請追而被告亦延律師到堂代辯之下奉中西官判被告改交四百元入洋並保候再復訊核奪

●七次過犯行竊

七次過犯沈德泰前晚在吳淞路三百二十八號門牌日本人家竊取銅壺一把圖逃由探幫同追獲拘入捕房昨解公堂奉中西官訊悉前情判沈押西牢五年期滿逐出租界

●司賬私用賬洋被控

寶豐米廠經理張蘭初控司賬孫譽卿楊雲龍私用賬洋四千餘元一案由廨訊供明斷判候會商堂諭官佈在案昨奉會審襄讞會同美領柯君宣判孫譽卿押滿西牢年楊押滿三月以儆兩造律師均各遵諭而退

●違章開設客棧罰洋了案

沈順泉因在北京路六十二號門牌開設天錳棧房因未向工部局掮取執照被包探查悉以其違章稟明捕頭請廨出單於昨將沈傳至公堂訊實奉中西官判沈罰洋三十元充公以儆

●協緝搶刦廟行盜匪

淞滬警察廳長徐國樑昨奉江蘇省公署訓令云案據無錫爾業公所董事薛實運等電稱無錫夏廟陽日開裕號功前元聚廟行報告是晚有盜匪十餘人持械突門而入刦去銀洋二千餘元當於次日報縣並請再爲電省嚴飭緝捕等情查歷屆廟市託庇信譯素稱安謐此次忽出巨案殊堪駭異現值廟事方殷時局又適不靖隨在堪虞應請電飭所轄軍警務獲解案以靖匪徒而保商業等情爲此通令仰速一律協緝賊匪務獲解究云云

●中西女塾監院逝世

本埠三馬路中西女塾監院連吉生女士於前晚（十九號）八時半因患喉症醫治不及陡然病故連女士來華廿七年熱心教育今日女界中之被造就者頗不乏人聲譽極隆成績卓著今聞女士噩耗莫不悲痛特訂今日（星期六）下午四時就雲南路慕爾堂舉行哀悼禮拜凡與女士相識者屆時盡往追悼也

▲誌謝

昨蒙大世界惠贈六月遊覽券十張又蒙繡雲天惠贈六月遊覽券十張特此誌謝

來函

上海貧民最多如苦力傭工小商店生徒等一旦患病既無醫藥之費又乏看護之人輾轉牀席其困苦有百倍於富人者鄙保有鑒於此照錫金公所夏季送診之例送診兩月並不限於錫金同鄉凡上海之貧病無力醫治者均可來寓診病敝寓在英大馬路泥城橋西首龍飛西間壁三十九號門牌送診時刻每日上午八時起至十二時止敝寓送診既無號金又不賣藥並不在外募捐合併聲明 丁福保謹啓

怪話

◉京師三趣

（調寄黃鶯兒）（丹翁）

審雷

雷震哭啼啼。到法庭。穿緒衣。問官彷彿溫而厲。睜開眼皮。原來是伊。稱臣同殿曾家裡。好傷悽。肚皮裂矣。像隻老雷雞。

渡張

油線滾螺螺。一天天。釣爵爵。偏生賴在荷公署。渡也嗚呼。不渡也嗚呼。恐難終唱公無渡。尾銜魚。克擎吃苦。辮子吊如夫。（如夫人也）

問儀

四百萬銀元。小孩童。豢每年。唐堯受了共工騙。一讓可憐。再讓討嫌。分明是副丹朱臉。要官言。哀哉宣統。這個統難官。

●擬文武二聖人呈控假聖人詞

（了凡）

爲流氓七棍假冒職名懇恩嚴拿以保名譽事竊職等詩書門第四千年一體尊崇忠義家聲二千載統惟敬仰德已配於天地道亦貫乎古今不意近有康某張某跡似流氓形同土棍謬稱文种僞圖擅顯招搖雄號武夫專會藉端生事美歐游歷楊罘何殊徐泗擁兵袁呂弗異甚至不分皂白舊黃歷今忽重鬧闢動是非老臉皮變羞成怒孺子受其愚弄黎民被其摧殘覆國亂邦莫此爲甚喪名敗節無逾於斯職等名譽攸關殊難隱忍爲此匍匐呈控伏乞昊天大帝俯賜察核迅予查拿從獲嚴懲以全名譽而儆效尤實爲德便

並批

據呈已悉候飭南天門段天君協同曹國舅李哪吒等率領天兵天將安設天羅地網竭力兜剿務將該二假聖人及附從人等按數弋獲盡法懲治勿容一名漏網該職等靜聽捷音可也此批

●擬康聖人謝賞加頭品頂戴摺

（俠士）

爲叩謝天恩賞加頂戴恭摺具陳仰祈聖鑒事臣自戊戌政變亡命海外艱苦備嘗曝臣頭髮遺顯戮然臣扶翼皇室之心固未嘗一日忘也辛亥難作易帝而民優待雖列有專條政權已操之總統瞻念皇室義憤塡胸今幸天佑聖清重行復辟推原功首厥惟張勳一人臣有何功敢膺懋賞今騐五月某日上諭着賞加頭品頂戴臣某誠惶誠恐叩首稽首伏以紅頂花翎靑闕名器尤與騎馬已沐殊恩況臣當戊戌變政之時不過以四品京堂參預樞務今日何敢忝居頭品以自尊乎伏乞收回成命另賞有功之頂品大員而髮辮亦不以見先帝於地下矣不勝惶恐待命之至謹奏表以聞

怪聞

●收買辮子廣告

（老泉）

本公司爲擴充利權起見特集股本一千萬元收買辮髮運銷西洋各國除豕尾狐狸尾假辮子不要外凡有新剪下辮子者請送本公司無任歡迎估價從優概無抑勒此佈

今將辮子價格列表如左

名稱	數目	價格
大帥	一條	二百五
統領	二條	同上
督軍	四條	同上
管帶以下各官	八條	同上
軍士	十六條	同上
大小頑痞	三十二條	同上
髮花曲屈	每條	同上

小百姓無論老幼大小另有價值

北京辮髮營業公司謹白

●李經羲見宣統

（莽公）

▲大辟臨頭 ▲連稱死罪

此次京師罹此巨刦說者至不一因要之李九實罪魁之一人也語云引狼入室又云狐假虎威無張大辮子之威風李九不假之以謀總理不急欲過此總理癮者則張大辮亦決不致即行來京故引狼入室者李九而狐假虎威者亦李九也平情決讞李九其爲禍首也當三十一日李九尙在四處拉攏閣員而霹靂一聲復辟變作李九跑出國務院奔至總統府始知復辟僞諭已經發表李九恭讀上諭竟無[illegible]名乃大詫異曰我也是清朝功臣之後怎麼竟不加恩於是跳上汽車逕到南河沿拜謁張大辮張見其來謁卽曰你來的甚好我正要找你你是大清功臣之後世受國恩比不得我怎麼不去請安呢李九答曰我現在無爾服張曰你沒有我借你遂立傳人將衣帽袍褂爲之穿戴齊楚張卽與之同乘汽車入宮比至發先入見教好宣統告其如何問話法然後帶領入見李九叩首旣畢宣統問曰你是李鴻章的姪子嗎李九曰是宣統又曰你們家裏世受國恩比不得那些無知的小孩子你是民國總理我看你自然是反對我的李九於是連磕響頭自稱死罪者數分鐘張大辮此時從傍爲之講情久之張向宣統曰他家裡頗有些錢財目下需款甚急請飭他拿出點來報效報效能李九答稱家中祇有地皮商業田產惟無現洋若要小臣報效小臣即刻回家變賣去於是遂叩頭退出退出之後李九又往見張大辮張拒不納李又託出某要人往張宅說情張向某要人曰他以爲我眞要他報效他此時還想出來做官嗎汝來爲他講情我就命你看起他來俟稍平定我再辦他某要人不得要領遂囘告李九李九大爲著慌遂又託出多人在張處爲之說項張大辮對說項之衆人云旣然如此讓他伏滾蛋罷而李九遂卽屁滾尿流一氣跑到天津去矣

陰曆六月初三日

神州畫報

六年七月廿一日

圖中寓意

兜安氏秘製保腎

丸為腎弱之佳品

PILLS

三喜香煙　雙喜香煙　自由鐘香烟

（奉贈美麗大絲巾）

五十枝四罐贈絲巾一條

二十枝一盒贈絲巾四條

中國南洋兄弟烟草公司啟

注意

茲為酬答惠顧諸君之雅意起見。特將三喜烟罐內添置贈品劵一張。諸君積有此劵。可隨時向本公司兌換各種國貨贈品。茲將兌換辦法列下。

▲五張換大花露水一瓶

▲十張換頭等絲巾一條

▲念張換頭等香皂一打

▲三十張換上等鋼表一只

▲五十張換金表一只

▲七十張換金絲眼鏡一副

▲百張換赤金煙嘴一只

奇情小說 秋水別傳

江都李涵秋著

第四章 窺美

（三十五續）

反更挼衣衿。又搓磨良久。令乃遂罷不讀。石鴨飛觀此狀。況蕭然長美。謂我生不辰。負有述志豈經摧折。不幸卿蔽風雨。為童子師。乃還此頑方之童騃。使人憤不可遏。為林責之。則此地久安。龍久零。英雄末路。至于無可奈何。亦惟有付之謊莫而已。明燈既張。夜色樓映。遂猶自徘徊于花陰之下。回思舊事。一一湧覺。天地雖大。幾無我容。

之之所。信步而行。曲折歷幾重花徑。遂思之際。忽遇：傳入一種讀書之聲。如風引篇。清脆可聽。其音大類女郎。念金玉不善讀此。或者為其女兄弟而已。意山川之秀不鍾于男而鍾于女。我共負此七尺之軀已。頎頎良久。讀並不輟。遂隨其聲音遥耒。窺探乃卻音之外。忽露畫欄一角。紅幃悄。微露燈光。讀書之聲。寔出於是。（未完）

神州畫報

陰曆六月初三日　六年七月廿一日

本館寄售

沈泊塵繪

新百美圖新外集

定價祇取洋二角五分

丁悚百美圖 下冊 出全

定價小洋二角

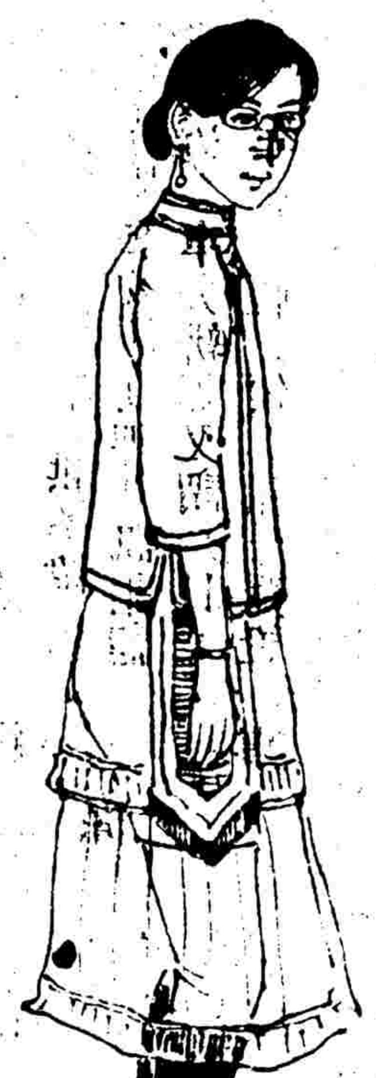

昨日嘉興路所見之怪女郎

脚下陰溝未曾看見

一個倒栽葱跌了下去

狗力偉大揹他上來

開步再走一往直前

背痛乃腎虧之初兆
下列各症皆屬于腎
治以此丸必奏奇效

出售處各大藥房　價目 每瓶洋一元四角 每打洋十四元正

專治

背脊疼痛　腰穴酸痛　大脚瘋痛　腦系虧痛　節骱疼痛　風濕骨痛

膀胱發炎　腎骨筋痛　四肢虛腫　麻木不仁　沙淋石淋　小便澁痒

小便帶血　小便赤熱　小孩遺尿　老人血衰　婦人白帶　月經不調

上海北京路兜安氏西藥公司謹啓

DOANS